EL DIARIO PALENTINO

LUNES 29 DICIEMBRE 1975

N.º REFUNDIDO 10.641 Fundado en 1882 y 1890

(Depósito Legal: P-2-1958) Razon Social: «El Diario Palentino-El Día de Palencia, S. L.». Mayor, 99.

(Franqueo Concertado)

EL DIA DE PALENCIA

Director: JOSE LUIS ALONSO ALMODOVAR

(Oficinas, (Tfno. 722690). Redacción, (Tfno. 723942). Administración (Teléfono 722333 Mayor, 99

Apartado de Correos, 17

EDICION TARDE

8 PESETAS

El ministro de Hacienda, ante el Pleno de las Cortes:

Máxima prioridad al objetivo de pleno empleo

Es necesario un más justo reparto de las cargas, contener la inflación y moderar el consumo

MORRONDO GARCIA defendió el proyecto de Ley de Presupuestos, que fue aprobado con 20 votos en contra

Madrid, 29. (Cifra). — Minutos antes de las once menos cuarto de la mañana el presidente de las Cortes Españolas, Torcuato Fernández Miranda, declaró abierta la sesión plenaria de la Cámara, convocada para hoy.

Asistió el Gobierno en pleno, presidido por el titular, Carlos Arias Navarro y se encuentran en los escaños gran número de procuradores.

El presidente, señor Fernández-Miranda pronunció unas palabras, en las que, entre otras cosas, dijo:

DISCURSO DE FERNANDEZ MIRANDA

«Señores procuradores: Parece natural que al presidir por vez primera un pleno de los Cortes dirija unas palabras de saludo a los señores procuradores, el señor presidente del Gobierno y a los señores ministros. Este saludo surge espontáneo y sincero.

También podría parecer natural que en esta ocasión se esperaran de mí algunas palabras de intención o significación política, pero creo que esto no es ni oportunidad adecuada ni momento preciso. Lo único que hoy puedo hacer es traer el saludo sincero que acabo de expresar y limitarme a reafirmar la aceptación de las responsabilidades que ahora me competen».

«Las Cortes deben esperar que el Gobierno defina el programa de su acción política; entonces será el momento de definir nuestras propias responsabilidades. Nuestra constitución establece que es al Gobierno a quien corresponde determinar la política nacional y que es el presidente del Gobierno quien debe establecer el programa de la política general. Todos sabemos que el señor presidente del Gobierno ha anunciado su propósito de acudir a estas Cortes para exponer la política que pretende impulsar desde la acción de Gobierno. Parece obligada cortesía parlamentaria que nuestra actitud sea de espera.

Ahora bien, lo que no puede dudar nadie es que esta Cámara, desde una decidida voluntad de colaboración, ejercerá sus funciones desde la cierta significación institucional que le atribuyen las Leyes Fundamentales. Estoy seguro, señores procuradores, de que ejerceremos nuestra función con la firme defensa de la soberanía, de la Ley Fundamental de la democracia, de la vida civil y de una convivencia con el único objetivo de servir a nuestro pueblo desde la lealtad al rey».

«Durante los dos últimos años, dos hechos se destacan en nuestra reciente historia política: la operatividad de nuestras instituciones y la firme voluntad del pueblo español de vivir su propio destino con serenidad y autodecisión. Son dos hechos ciertos. En los días dramáticos del asesi-

(Continúa en sexta página)

Nombramientos de altos cargos

MADRID. — Don Ignacio García López, vicepresidente general del Movimiento; don Manuel Olivencia Ruiz, subsecretario de Educación y Ciencia; don Felipe Ugarte, gobernador civil de Vizcaya; abajo, doña Carmen Llorca, delegada nacional de Cultura; don José Luis Fernández García, director general del Régimen Jurídico de la Prensa y don Carlos Sentís, director general de Coordinación Informativa. — (Foto Europa Press)

"DIARIO-DIA", EN OFFSET, a todo color

MAÑANA

Nuestro periódico publicará mañana un número extra, con portada a todo color, dedicado al año 1975 que finaliza.

Entre otras colaboraciones, el lector podrá dedicar su atención a estos interesantes temas:

- «UN AÑO POLITICO DRAMATICO Y CRUEL» — Por Francisco López de Pablo
- «ACABA EL AÑO DE LA MUJER» — Por Carlos D. Olivares
- «EL AÑO INTERNACIONAL» — Por José V. Colchero
- «UN AÑO ECONOMICO DE INCERTIDUMBRE Y ESPERA» — Por José Armengol
- «AÑO LABORAL CONFLICTIVO» — Por Angel H. Hernández
- «LAS NOTICIAS MAS INSOLITAS Y PINTORESCAS DE 1975» — Por Gregorio Lázaro
- «UN AÑO DE CINE: LA APERTURA» — Por Angel Falquina
- «DEPORTIVAMENTE POCO QUE AGRADECER A 1975» — Por Pedro Escartín

- «PESE A TODO, EN PALENCIA CAMINAMOS» (Declaraciones del Gobernador Civil)
- «EL PULSO DE LA CIUDAD A TRAVES DEL AYUNTAMIENTO» (Entrevista con el alcalde)
- «PROMETEDOR FUTURO» Manifestaciones del presidente de la Diputación
- «LA EDIFICACION ESPIRITUAL» Por Monseñor Granados
- «1975 VISTO POR LOS PALENTINOS» Nombres populares responden a nuestra encuesta
- «RECUERDOS DEPORTIVOS PALENTINOS» (Una página comentada de Información Gráfica)
- EL TIEMPO EN PALENCIA — Curiosa estadística meteorológica de 1975
- REGISTRO CIVIL — (Nacimientos, matrimonios y defunciones)

Esté atento a la salida (a primera hora de la tarde) de esta

EDICION EXTRA

que se venderá al precio habitual de 8 pesetas

El ex-ministro argentino López Rega ha desaparecido

Debía comparecer hoy ante los tribunales de Buenos Aires

Madrid, 29. (Cifra). — Una denuncia por presunto allanamiento de morada de la quinta «17 de Octubre», ha sido presentada contra el ex-ministro argentino de Bienestar Social, José Daniel López Rega, por el señor Jorge Cesarsky.

El señor Cesarsky, argentino con residencia en España y que dice ser coordinador de las juntas de autodefensa justicialista, declaró a «Cifra» que había formulado dicha denuncia en la Comisaría de Universidad, después de conocer la noticia en la que se informa de que el senador radical argentino, señor Perette, ha afirmado que el señor López Rega continúa viviendo en la quinta «17 de octubre», en Puerta de Hierro, propiedad de la actual presidente de la República argentina, doña María Estela Martínez de Perón.

LOPEZ REGA, CITADO

Buenos Aires, 28. (Efe).—Gran expectación reina en Buenos Aires en torno del posible regreso del ex ministro de Bienestar Social José López Rega, citado por la Justicia para hoy a las 14,30, hora local (18,30 hora española).

El ex secretario privado de la Presidencia de la nación y hombre fuerte del Gobierno de María Estela Martínez de Perón hasta el mes de julio último, cuando abandonó precipitadamente la Argentina, tiene dos causas pendientes con la justicia, en una de ellas en calidad de imputado, pero en la otra como procesado. Se trata de las que atiende el juez Alfredo Nocetti Fasolino, en relación con presuntas irregularidades en el Ministerio de Bienestar Social y en la Cruzada de Solidaridad (ex justicialista), entidad benéfica en la que López Rega tuvo activa participación en el manejo de sus fondos.

En la fecha, representantes de diversos medios periodísticos aguardaron sin resultados positivos la llegada del ex primer ministro en alguno de los cinco vuelos de diversas compañías, procedentes de Europa, que llegaron al aeropuerto internacional de Ezeiza.

(Continúa en quinta página)

La caída de Gerald Ford

VAIL (Colorado). — El presidente Ford en la nieve después de una caída cuando practicaba con los miembros del equipo olímpico de esquí. Ford ríe después de la caída. — (Telefoto AP - Europa Press)

Crece la tensión entre Marruecos y Argelia

BUMEDIAN celebra conversaciones con GADDAFI para conseguir el apoyo libio

Argel, 29. (Efe). — El dirigente libio Muammar El Gadhafi, llegó ayer a Argelia para mantener una serie de conversaciones con el presidente Bumedian, según informó la agencia oficial de noticias argelina "APS".

La misma fuente señaló que el coronel Gadhafi que llegó al aeropuerto Hassi-Messaoud, situado a 500 kilómetros al sudoeste de la capital, no dijo las razones de su visita.

El coronel Gadhafi se entrevistó con el presidente argelino, Bumedian, con el ministro de Asuntos Exteriores Abdelaziz Butefliga; ministro del Interior, Momed Benahmed Abdelghani; Ahmed Draia, miembro del Consejo de la Revolución y jefe de la Seguridad Nacional y otras altas autoridades militares.

(Continúa en sexta página)

EN LAS CARRETERAS

57 muertos durante las fiestas navideñas

Madrid, 29. (Cifra). — Cincuenta y siete personas resultaron muertas y 34 con heridas de gravedad en los 50 accidentes de tráfico registrados en las carreteras españolas durante los días 24 y 25 y el último fin de semana, días 27 y 28, según información recibida de la Dirección General de Tráfico.

El balance provisional registra 13 accidentes, con 13 muertos y un herido, el día 24; 10 accidentes, con 11 muertos y 6 heridos, el día 27, y 14 accidentes, con 20 personas muertas y 20 heridos graves, ayer día 28.

Mató a sus dos hijos

ASTORIA (Nueva York). — La señora Debra Mackall, de 20 años de edad, ingresa en una comisaría de policía local, después de su detención y la de su amigo, por haber dado muerte a los dos hijos de corta edad de Debra. Ambos, tras la comisión del crimen habían denunciado la desaparición de los niños indicando que los habían perdido en unos grandes almacenes, la víspera de Navidad. — (Telefoto AP - Cifra - UPI)

M.C.D.2022

PALENCIA AL DIA

De domingo a lunes

No sabemos si el día de los Santos Inocentes, que este año cayó en el último domingo del año, habrá tenido, en algunos sitios, repercusión. Aunque la gente ya no está para bromas de Inocentes.

Y los palentinos, como los demás, siguiendo la corriente y, además, al pairo de una fecha festiva que parece llevarle a uno la imaginación por otros derroteros, creemos que no darían muchas bromas a sus semejantes.

Acaso no habrá faltado alguna telefónica. O la postal de turno. O la pequeña broma de cafe. En fin, cosas de poca monta, que apenas tendrán entidad para ser contabilizadas.

Pero de aquellas fotografías compuestas que solían venir en los periódicos (y nuestro desaparecido y querido amigo Payá fue artífice en ellas); o de aquellos reportajes o entrevistas inventadas, en torno a «hundimientos» de puentes, «descubrimientos» de petróleo, «aterrizaje» de platillos volantes; «declaraciones» de Sofía Loren a hora fija, en tal sitio, etc., nada de nada.

Que la vida tiene ya suficientes «bromas», para que nadie tenga la humorada de aumentarlas.

—oOo—

Nada menos que 5.000 títulos de bachiller (y esto es muy serio), tanto elemental como superior, debidamente diligenciados, se encuentran depositados en la Secretaría del Instituto «Jorge Manrique», esperando ser retirados por sus titulares. Pueden realizarlo en las horas de oficina por aquéllos, personalmente. Y ya desde este lunes empiezan a hacerlo. El anuncio para tal deligencia acaba de publicarlo dicho centro docente, y que, es de esperar, tenga el debido eco en una buena tanda de estudiantes que lo solicitaron y pagaron los derechos en su día, y que han estado a la espera del mismo.

Dado el largo tiempo transcurrido, acaso muchos de estos estudiantes hayan terminado ya o estén a punto de hacerlo, sus carreras universitarias. Otros, quizá hayan orientado sus destinos por otros caminos no universitarios.

En cualquier caso, este documento suponemos que se espera con ilusión y se retirará con afán, para hacer, por lo menos, lo que tantos hemos hecho con este o el otro título: ponerle un marco y colocarle en un lugar de la casa —para el titular, el más entrañable—, como un resnaldo de unos primeros estudios hechos y, también, de una hermosa parte de nuestra, entonces, joven vida.

—oOo—

En este lunes, ya a las puertas del final del año, volverán los villancicos a sonar en la Plaza Mayor. Se anuncia para esta fecha, a las ocho la «Noche de Villancicos», con breves intervenciones orales de presentación y dedicación del acto, y actuaciones corales de los grupos premiados, musicales de la banda de música, y una rondalla y versos navideños.

Un interesante programa, que, acaso, por la friura del día, y en un marco abierto, no tenga la nutrida audiencia infantil que era de apetecer, aunque, suponemos, serán muchos los niños y familiares de ellos, que acudan a este clásica «Noche de Villancicos».

Sucesos en los pueblos

Automovilistas heridos

CEVICO DE LA TORRE. — En un tramo recto de la carretera de Baltanás a Dueñas se salió de la calzada el turismo P-5.297-A, que conducía José Luis Alvarez Rivero, de 46 años, labrador, vecino de Cevico; el coche se estrelló contra un montículo lateral. Resultó con lesiones leves el automovilista y graves, su hijo Conrado Alvarez Marcos, de 11 años, que fue inmediatamente trasladado a una clínica de Palencia.

Acto de exaltación de la Navidad, en la CASA DE CULTURA

Este martes, a cargo de la Asociación de Belenistas Castellanos

Han comenzado los cultos tradicionales de la Cofradía del Dulce Nombre de Jesús, en el templo parroquial de San Miguel.

Como en años anteriores, en el templo palentino de San Miguel se celebra un triduo precediendo a la fiesta del titular, el día primero de enero, en que por la tarde tiene lugar la tradicional ceremonia del «Bautizo del Niño».

El triduo ha comenzado el domingo, día 28 de diciembre, con celebración de la Eucaristía a las ocho de la tarde; el triduo continuará con culto a la misma hora vespertina durante lunes y martes, días 29 y 30.

Aparte de esta celebración tradicional religiosa, que se culminará la tarde del jueves, día primero de enero, con el «Bautizo del Niño», en el año actual se celebrarán otros interesantes actos, la mayoría de ellos en un intercambio de actividades navideñas con la Asociación de Belenistas Castellanos, con sede en Valladolid y de cuyo programa completo dábamos cuenta en las páginas de DIARIO-DIA en la pasada semana.

El primero de estos actos de intercambio con Valladolid tendrá lugar este martes, día 30, en la Casa de Cultura.

Se trata de una velada de divulgación y exaltación navideña, organizada por la Asociación de Belenistas Castellanos, de Valladolid. El escritor Alberto de Paz González, vocal de Cultura de la Asociación de Belenistas, ofrecerá una charla evocadora de la Navidad. A continuación se proyectarán diversas diapositivas con el tema de la Navidad y del «Belén».

Como correspondencia a esta visita vallisoletana a Palencia, los palentinos se desplazarán a la ciudad del Pisuerga el próximo domingo, día 4, donde por la tarde, en el Teatro de la Caja de Ahorros Provincial, habrá una velada de exaltación de la Navidad palentina; el programa completo de esta velada de Palencia en Valladolid le ofreceremos oportunamente a nuestros lectores.

Asimismo, la Asociación de Belenistas Castellanos, de Valladolid, ha montado un «Nacimiento» en el templo parroquial de San Miguel, sede de la cofradía del Dulce Nombre de Jesús.

La otra actividad especial de la cofradía palentina en la Navidad 1975-1976 es la del certamen de Villancicos «folk», patrocinado por la Delegación provincial de Información y Turismo, e incluido en el programa conjunto de «Navidad 75», que organizan el Ayuntamiento de la capital con las Delegaciones provinciales de Sección Femenina, Cultura y Juventud del Movimiento y la de Información y Turismo, y la emisora palentina, con la colaboración económica de la Diputación provincial.

Como ya hemos informado, los conjuntos músico-vocales «Tierra de Campos» y «Sol Rojo», de Baños y Palencia, respectivamente, fueron los ganadores de este certamen, que en la Navidad actual ha tenido su primera edición.

LA PELICULA MAS DIVERTIDA DE TODA LA HISTORIA DEL CINE

VENGA A REIR CON NOSOTROS!

Louis de Funes y BOURVIL

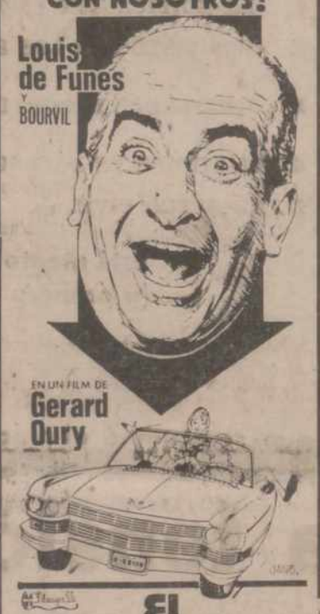

EN UN FILM DE Gerard Oury

EL HOMBRE DEL CADILLAC

VENANTINO VENANTINI - LANDO BUZZANCA BEBA LONCAR

eastmancolor franscope Producción ROBERT DORFMANN

Mañana martes

Cine Rey Don Sancho

Sesiones: 5, 7'45, 10'45

(Tolerada menores)

GOBIERNO CIVIL

Subida de los billetes de los autobuses

SECRETARIA GENERAL

En el Consejo de Ministros de 26 de diciembre actual se ha autorizado a los gobernadores civiles, en virtud de lo dispuesto en el artículo octavo, párrafo tercero, del Decreto 3477-74, de 20 de diciembre y previo dictamen de la Junta Superior de Precios, para aplicar, dentro del ambito de su competencia, un aumento máximo de UNA PESETA por trayecto de los servicios públicos de transportes urbanos de superficie, regular y colectivo de viajeros, como compensación del incremento del precio del carburante y de otros costes de explotación.

Para el mejor cumplimiento del indicado acuerdo, siguiendo instrucciones de la Superioridad, dicha subida entrará en vigor en todo el territorio nacional el próximo viernes día 2 de enero

Lo que se hace público para general conocimiento.

Palencia, 29 de diciembre de 1975. —El Gobernador Civil interino, **JOSE LUIS GARCIA HERCE.**

Jefatura Provincial de Carreteras

Cadenas en Piedrasluengas

La situación de las carreteras dependientes de esta Jefatura, a las once horas del día de hoy, es la siguiente:

C. C-627 de Burgos a Potes, kilómetros 130 al 138, Puerto de Piedrasluengas entre Camasobres y límite Santander que estaba con cadenas, actualmente CADENAS.

Tiempo despejado con fuertes heladas.

Palencia, 29 de diciembre de 1975.

El Ingeniero Jefe,
Ricardo Cuesta

Se abre el día 31 el Año Santo Compostelano

Por Mons. Zacarías Gama

A pocos días vista de la clausura del Año Santo romano, que cada 25 años se celebra y se ha celebrado esta vez con asistencia de más de ocho millones de católicos, se abrirá en Santiago de Compostela el **Año Santo** de nuestro bendito Apostol, Patron de España, el día 31 de los corrientes.

El Santo Padre Pablo VI ha enviado recientemente a Mons. Dr. Angel Suquía, Arzobispo de la Basílica compostelana la Bula correspondiente de autorización.

Su Majestad el Rey D. Juan Carlos I ha querido estar presente en la solemne apertura de la Puerta Santa por su ministro de Justicia, excelentísimo señor don Antonio Garrigues y Ruiz Cañabate y la asistencia de todos los Obispos de aquella entrañable región gallega.

A semejanza y con unas gracias e indulgencias similares el **Año Santo Compostelano** se celebra siempre que la fiesta o mejor dicho, la solemnidad del Apostol Santiago (25 de julio) coincide, en domingo, como sucede en 1976

Ningún buen español puede poner en duda, que nuestra Patria fue evangelizada, aunque solo fuera por un corto espacio de tiempo, por Santiago el Mayor, uno de los tres discípulos predilectos del Señor, que fue también el primero de ellos, que derramó su sangre por Cristo ante las viejas murallas de Jerusalén.

Didimo el Ciego, un hombre erudito, formado en la escuela alejanobrina, que escribió a mediados del siglo IV dice: **«El Espíritu Santo infundió su inegable sabiduría a los apóstoles, ya al que predicó en La India (S. Tomás), ya al que predicó en España (Santiago).**

Lo mismo afirma S. Jerónimo, gran conocedor de la lengua y tradiciones apostólicas, que a principios del siglo V y en un comentario que hace al Profeta Isaías, habla de uno de los apóstoles, que predicó en España y por el contexto se refiere a Santiago.

El Catálogo Apostólico, libro que se remonta al siglo VII dice terminantemente: **«Santiago, hijo del Zebedeo y hermano de S. Juan. predicó en España».**

A partir de esa época son innumerables los testimonios empezando por San Isidoro y terminando por San Beda el venerable en la segunda mitad del siglo VIII.

La Edad Media que es el siglo de las Cruzadas y de las órdenes Militares convierten a la grandiosa Catedral de Santiago, obra del Arzobispo Gelmirez en centro universal de peregrinaciones.

Roma, Jerusalén y Santiago de Compostela se disputan los millares de peregrinos del mundo entero.

Partiendo en dos y casi por medio nuestra provincia de Palencia atraviesa el Camino de Santiago, que va dejando a un lado y a otro de la carretera, albergues, hospitales e iglesias del más puro estilo románico.

No sabemos cómo ni por qué pero acaso por las incursiones de los piratas ingleses, que infestaban las costas de Galicia desde últimos del siglo XVI, se escondieron las reliquias del Apostol Santiago, Patrón de España en otro lugar mas seguro, que estuvo desconocido e ignorado durante casi tres siglos.

El Cardenal Paya y Rico hacia el año 1878 convencido de que las Reliquias de Santiago no habrian salido de la Catedral Compostelana ordeno a un equipo de técnicos que hicieran algunas excavaciones debajo del mismo Altar Mayor.

Su sorpresa no tuvo límite, cuando encontró un espacio vacío, pero con todas sus características de haber servido de sepulcro Claro, que esto no bastaba. Continuaron las excavaciones alrededor del ábside y en de ellas encontraron una urna con diversos restos humanos.

Examinados por arqueólogos y médicos dictaminaron que pertenecían a huesos de diversas personas, que podían ser el Apostol Santiago y algunos de sus discípulos.

No contento con este ditcamen el mencionado Cardenal Payá y Rico acudió al Papa León XIII, que hizo examinar concienzudamente los restos a una Comisión de peritos y técnicos y el 1 de noviembre de 1884, por medio de la Bula **«Omnipotens»**, confirmó el Papa de que eran las verdaderas reliquias del Apostol Santiago y de sus discípulos S. Teodoro y S. Anastasio.

La mencionada Bula no tiene el Valor de la infalibilidad, puesto que no se trata de definir nada sobre materia de Dogma y de Moral, sino únicamente de valor histórico, ya que coinciden los estudios de los técnicos, tanto arqueólogos como médicos.

Más aún; había una vieja tradición compostelana y era que antes de enterrar las Reliquias de Santiago en la urna debajo del Altar Mayor de la Catedral en tiempos del Arzobispo Gelmirez se separó un fragmento del maxilar del Apostol que se entregó como reliquia a la Catedral francesa de Pistoya por deseo del Obispo de esta ciudad.

Entregada esta reliquia y devuelta a la Catedral de Compostela, se vio clara y terminantemente, que se ajustaba por completo a uno de los cráneos, que se consideraban del Apostol.

Todo ello, nos hace creer razonablemente que las reliquias que posee la Basílica compostelana son de Santiago nuestro Patrono y dos de sus discípulos, que tuvieron el honor de ser sepultados junto a él.

La antigua liturgia de la Iglesia española celebra el día 30 de este mes la **translación del Cuerpo** del Apostol Santiago de Jerusalén a España. Por supuesto lo celebra también ahora, la provincia eclesiástica de Galicia.

El miércoles próximo día 31 de los corrientes se abrirá la Puerta Santa de la Basílica para inaugurar el Año Santo compostelano que durará todo el 1976 y que llevará a los pies de nuestro Patrono miles y miles de peregrinos de todas las diócesis de España.

Adoración Nocturna Española

Sección de Palencia

El día 31 de diciembre, se celebrará Vigilia extraordinaria de fin de año, en la Iglesia de San Francisco, a las ocho y media de la noche; en ella habrá Santa Misa (valederá para el precepto dominical).

Se invita la asistencia no sólo de adoradores activos y honorarios, sino de sus familiares y amigos.

ESCENARIOS Y PANTALLAS

ESTRENOS CINEMATOGRAFICOS

TEATRO PRINCIPAL

«PARIS, S. A.».—Nacionalidad: Española. — Productores: Impala-Alexandra. — Director: Antonio Fraguas «Forges».—Intérpretes: María Luisa San José, Manuel Zarzo, Fernando Delgado.—Fecha de estreno: 27-XII-1975.

El celebrado dibujante humorista de prensa: Antonio Fraguas, «Forges» hace con esta película su debut en el cine, como director. Sería mucho decir que esta primera película suya es un éxito redondo; pero también lo sería decir que es un fracaso. Quizá el tono medio del logro discreto, le cuadra, y apunte esperanzador camine hacia otras producciones; aunque (quizá influenciados por este film, regularcillo, y sus chistes, formidables, creamos que «Forges» tiene ya definido un campo más propicio: el chiste periodístico, en el que satiriza con una profundidad y gracia poco comunes).

En «París, S. A.», ha puesto, es lógico, mucho de su habilidad e intención irónica en algunas secuencias, que quieren ser como sus propios chistes, animados. Por ello, tienen pinceladas ingeniosas, que recogen situaciones sociales y las satirizan (la empresa, el retrato del «trabucaire» presidente, la orquesta clásica, etc.). Pero son como fragmentos, partes de un todo que va ensamblando, sin conseguir una unidad argumental-narrativa. Podríamos decir que esta película es como un «forgendro» filmado, en el que los detalles humorísticos más que el todo del instrumento (inútil máquina, con satíricas piezas), importan.

Estos detalles, muy «forgianos», sirviendo una endeble anécdota, en torno a una actividad de pintorescos pícaros, que no dan una a derechas, ya muy explotada por el cine italiano, y con mucha más fortuna (recordemos, entre otras, y por su sentido satírico, también, el «Rufufú» de Marie Monicelli), no son capaces, por sí solos, de construir la totalidad de un films adecuadamente logrado. Por eso, la sección pierde consistencia, pese al relleno de las situacioes y de las secuencias de humor.

La interpretación es corriente, por cuanto los artistas sirven a tipos un tanto forzados y excesivamehte caricaturescos. Hay una comparsería abundante, de figuras conocidas en la televisión, pero en cometidos episódicos, sin importancia.

La fotografía en color, que tiene «chispazos» del admirado «Forges», pero que se queda a medias, aunque entretenga, a ratos.—**F. BUISAN.**

¡Audiencia pública!

ROBO

En la madrugada del día 6 de septiembre de 1975, el procesado L. M. V., en unión de otro procesado ya condenado, se dirigió al bar La Mejillonera de esta ciudad, propiedad de Francisco Pedro Agúndez y rompiendo la puerta de entrada, penetraron en el interior, apoderándose del dinero existente en una máquina de juego y de una caja fuerte, causando daños por valor de 12.000 pesetas. También se apoderaron de un encendedor valorado en 250 pesetas, un reloj de pulsera valorado en 800 pesetas; al ser detenidos se hallaron en su poder 7.255 pesetas.

Estuvo defendido por el Letrado don Antonio Vázquez y representado por el Procurador don Marcelino Rasillo.

El Ministerio Fiscal solicitó cuatro años, dos meses y un día de presidio menos, accesorias y costas y que indemnicen mancomunada y solidariamente con 6.245 pesetas a Francisco Pedro Agúndez.

La Defensa solicitó seis meses y un día de presidio menor, accesorias y costas y que indemnice solidariamente al perjudicado con la cantidad de 6.000 pesetas.

Recuerdos viejos

"Monstruoso arco voltaico" sobre la Catedral

El Ayuntamiento suprime el servicio de barrenderos

Extra de Navidad para los funcionarios públicos

Hace 75 años

29 DE DICIEMBRE DE 1900

Entre los actos programados para recibir al nuevo siglo se había programado el montaje de un «monstruoso arco voltaico» —según las gacetillas de entonces— en la torre de la Catedral; se pensaba que sería capaz de iluminar 20 pueblos de la llanura y que su resplandor sería visto desde Valladolid. Aquel día se hicieron las primeras pruebas en presencia de un inmenso gentío, pese al intenso frío reinante. La experiencia no fue precisamente un éxito, pues si bien es cierto que el gigantesco foco dejaba caer un inmenso chorro de luz sobre la plaza, los espectadores dudaron seriamente que tuviera el alcance de que se había hablado. En cambio, sí gustaron mucho los escudos iluminados, colocados en la fachada de la torre catedralicia; eran los del prelado y del Ayuntamiento. Escudos y foco serían iluminados cuando las doce marcaran las doce.

Hace 50 años

29 DE DICIEMBRE DE 1925

El día anterior se había dado cuenta de una reunión especial del Ayuntamiento, según la cual se ampliaba la zona «dominada» por los consumos hasta el kilómetro 4 de la carretera de Villalobón. Como por esa vía entraban en Palencia no pocos artículos, que se libraban del pago de arbitrios, la medida no gustó nada. Hubo en la reunión otro acuerdo, que en un principio se tomó como la clásica «inocentada» periodística: que se suprimía radicalmente el servicio de barrenderos del Ayuntamiento, como condición indispensable para de la noche del 31 de diciembre.

Mejor dicho, las 24 horas, porque a partir de aquel día la Compañía de los Ferrocarriles modificaba su sistema de horarios y los relojes pasaban a tener las 24 horas, que con el tiempo se harían famosas y típicas; acaba aquello del tranvía de las 5,15 de la tarde para ser el de las 17,15, sin más apellidos.

abordar la posibilidad de éxito la limpieza de las calles de la ciudad.

En la prensa del día 29 se advertía que no se trataba de ninguna «inocentada»; más aún, se añadía que el Municipio estaba decidido a llevar inmediatamente a la práctica su acuerdo, pasando a los barrenderos al servicio de fielatos y consumos, que había de contar con más amplios efectivos al ampliar la zona.

La inocentada había consistido en anunciar la llegada a Palencia del ingeniero Isidoro Diéguez, procedente de París; venía para introducir en el mercado una nueva moto, «LOME-CA» era su marca y que en plan de propaganda regalaría diez motos a los diez palentinos que primero le visitaran en su casa.

PROPIEDAD INMOBILIARIA

PISOS. Principio calle Colón, a estrenar, 1.700.000; un ático entrada calle Mayor, 134 metros cuadrados útiles, más amplia terraza, dos cuartos de baño y aseo, calefacción y agua caliente central, 2.400.000.

ARRIENDOS. Local comercial 105 metros y oficinas entreplanta en Plaza León; otro local 160 m., Teniente Velasco, junto anterior Casa Sindical.

ALQUILERES. Piso séptimo casa nueva Plaza Pío XII, 140 metros cuadrados útiles, servicios centrales, plaza garaje

TRASPASOS. Local reciente instalación casa nueva entrada calle Mayor; Bar Don Quijote, en Manuel Rivera, bien instalado y buenas ventas.

AGUADO LOSADA (Fincas)

Calvo Sotelo, 4. PALENCIA

Hace 25 años

29 DE DICIEMBRE DE 1950

Una buena noticia para los funcionarios públicos, que veían la concesión, como suele decirse, en el aliento el Gobierno había acordado dar la una extraordinaria de Navidad, pero por falta de fondos en el erario nacional, no se haría efectiva hasta la primera decena de enero. «Más vale tarde que nunca», se dijeron los sufridos funcionarios públicos.

Fue muy comentada en la ciudad la fotografía trucada, que el inolvidable Payá publicó en DIARIO-DIA de la jornada anterior: la tribuna de La Balastera hundida. Muchos aficionados fueron a ver el «desastre». Al día siguiente lo comentaba «Perico D. Portes» y advertía que de no tomarse medidas, no la tribuna, sino el fútbol palentino corría serio peligro de venirse abajo...

A nivel internacional, Estados Unidos anunció el envío de su primer embajador a Madrid, Staton Griffis; constituía un auténtico triunfo diplomático español. Los embajadores volvían a España. Franco designaba a Lequerica para que nos representara en Washington.

Fábrica de quesos y mantequilla de ámbito nacional

precisa

REPRESENTANTE

A comisión para esta provincia

Se desea persona introducida en el ramo de la alimentación. Interesados dirigirse por escrito a: **LACTEOS LEONESES, S. L. Carretera Caballes, Km. 2,5. LEON. Indicando en el sobre «COMERCIAL».**

Hermandad de Retirados de los tres Ejércitos

Delegación de Palencia

Se pone en conocimiento de todos los retirados, viudas, huérfanas y jubilados de funcionarios civiles de la Administración militar de las F. Armadas, aún cuando no pertenezcan a la Hermandad, se pasen por la Oficina de esta Delegación, sita en el segundo piso del Gobierno Militar, en días laborables, de once a trece horas, para informarles sobre la forma de solicitar el ingreso en la Seguridad Social de las Fuerzas Armadas, cuyo Reglamento empezará a ponerse en vigor en breve plazo, por lo que precisa conocer la Gerencia del Instituto de dicha Seguridad, los siguientes datos: Nombre y apellidos, dirección y teléfono, categoría efectiva por la que cobra la pensión y cantidad cobrada en paga ordinaria en primero de diciembre. Estos datos tendrán entrada en esta oficina, antes del 20 de enero de 1976.

Palencia 28 de diciembre de 1975. —*El Coronel presidente.*

DIARIO DE AVISOS

FARMACIAS DE GUARDIA

Lunes, 29: Don Alberto Torres (Avenida Calvo Sotelo, 1), don Rafael Becerril (Colón, 24) y doña Regina García (Avenida de Valladolid, 24).

Martes, 30: Don Alejandro Font (Mayor, 182) y doña Natividad Rubio (Plaza San Pablo, 4).

CUPON PRO CIEGOS

En el sorteo celebrado el día 27 de diciembre, ha resultado premiado con 1.250 pesetas el número 163 y con 125 pesetas todos los terminados en 63.

M.C.D.2022

La Vida en la Provincia

AQUI, ALAR

Personajes para un certamen poético navideño

LEITO CANTERO, Mantenedor del Certamen poético

Frente al acto culmen del Certamen Poético Navideño que "Amaya" organiza cada año en Alar del Rey y que este año alcanza ya su onceava edición, casi tocando esa fecha memorable y de incalculable valor que viste nuestra villa de gala, por obra y gracia de la ambición cultural y artística de unos hombres que desean retener la Navidad, prolongando el eco de su alegría y acunando al Niño al ritmo poético del verso, casi tocando esa fecha impresionante que cuando se ha vivido no se olvida jamás, vamos a levantar el telón que celaba lo importante y a presentar figuras y personajes que son claves en el acto refinado y exquisito de la entrega de premios, broche final, broche de oro, que cierra cada año una nueva edición del Certamen Poético.

Una es la ambición: "Amaya" la tiene expresada y reflejada en ese escudo que ha adoptado como agrupación, donde dentro de un pergamino figura la inscripción: Unitas — Ars — Sapientia. Unidad en el arte en la ciencia, en la promoción cultural de un ambiente, de un pueblo. Por eso labora "Amaya" y aprovechando la belleza y el entrañable calor navideño, organiza ese certamen, para cuidar ese aspecto literario dentro de su bonita expresión poética y engrandece nuestra literatura dando origen a nuevas obras poéticas, verdaderamente notables algunas de llas, como salidas de plumas insignes y destacadas de nuestros valores poéticos nacionales.

Y al tiempo que engrandece con obras nuevas la poesía, arte y saber crea calor, contacto humano, intercambio de emociones, prisa por retener el eco navideño que ya se extingue y promueve cada año en línea

DAMAS: María del Señor Alonso, Ana María Feijoo, María del Carmen Alonso y Aurora Miguel

de superación ese acto final de su Certamen Navideño donde unos personajes claves se mueven, engrandeciendo nuestro ambiente con su presencia y nuestra personalidad particular con la aportación de la suya, entrañable y humana.

MANTENEDOR. — Y una de las figuras centrales es la del mantenedor. Ese personaje que vuelca emoción y saber en sus palabras, estableciendo una comunicación entre los asistentes al acto y el motivo del acto en sí. Que vuelca experiencias y bellas palabras. Que pone en nuestras manos esa emoción que se siente al oír las canciones poéticas con que voces firmes y graves acunan al Niño de Belén en ecos de nuevos villancicos.

Mantenedor. Nunca hubo problemas con esta expresión porque siempre fue un hombre, quien actuó como tal. Diez ediciones pasadas y nombres como: Martín Abril, Alamo Salazar, Pérez Lozano, Fernández Nieto, Fernández Pombo, etc., han sido el eco brillante de expresiones diferentes en idéntico ideal Y por obra y gracia de este extraño Año Internacional de la Mujer, que nada nuevo ha traído, pero que ha despertado quizá conciencias para recordar que la mujer está también ahí, una figura femenina fue elegida para ser el portavoz de esta undécima edición de nuestro Certamen.

Leito Cantero es este año nuestra mantenedora. Una mujer joven y dinámica. Ilusionada por todo lo que sea prestar apoyo a movimientos culturales. Madre de familia y esposa en un hogar es el perfil humano donde su esposo y tres hijos acaparan su atención familiar. Inspectora de Educación y Ciencia es su perfil profesional, donde para los profesores es amiga y orientadora. Ha intervenido en cantidad de charlas porque (es su expresión humilde) "es sólo una mujer —llena de la mejor voluntad— dispuesta a colaborar en todo lo que se relacione con Palencia, con la mujer y la cultura". Ha participado muchas veces en charlas "pero no vale la pena destacarlo porque es como una obligación profesional, siempre en la línea mujer-cultura", palabras que destaca su carácter y personalidad, humana, entrañable, sencilla, recatada, femenina...

De sus charlas entre otras destacaremos: "El Arte en Palencia", "Puesto de la mujer en la sociedad", "La mujer y la familia", "Mujere y su educación en la Biblia", terminando este año con "Reinas Palentinas" y ahora su intervención en nuestro Certamen por no alargarnos en la consideración de la larga serie concreta sobre diferentes aspectos de la educación o de orientación profesional a jovenes.

Una mujer con un hondo perfil humano. Una mujer que acepta estos compromisos porque "cuesta inhibirse de unos actos que organizan otros con esfuerzo e ilusión" y piensa que "lo menos que hay que hacer es secundar sus positivos proyectos e intentar ser útil". Que acepta estos compromisos porque los considera como una parte muy grata de su propio trabajo.

Sencillez, naturalidad, sentido de servicio, entrañable dedicación familiar, acción... Virtudes que destacan solas en ese retrato que enmarcan sus propias palabras. Y la voz suave, de cadencias nuevas de una mujer mantenieniendo nuestro Certamen y engrandeciéndole con su presencia. Que la presencia femenina siempre es un regalo. Máxime cuando su contenido es profundo e interesante.

Leito Cantero se acerca por vez primera a nuestra Navidad. Nuestro Certamen dejará huella en su persona y su actuación marcará huella en nuestro Certamen como algo nuevo, inédito y exquisito.

REINA-VIRGEN Y DAMAS.—La figura que enmarca el decorado sencillo del escenario en que se desarrolla el Certamen no es una reina como las demás de otro festejo popular Esta figura es como una encarnación, una representatividad, muy pálida, pero alusiva de la Virgen-

Mª DE LOS ANGELES MARTINEZ, Reina del Certamen

niña que acunó en sus brazos y en su regazo inmaculado el cuerpo de Jesús. La figura reina, no es, pues, una reina de concurso. Es una niña que acepta esta representación tras ser elegida valorando prendas y valores morales de acuerdo con su actuación personal en sus ambiente familiar, estudiantil, religioso, de amistad y relación, etc. Es difícil la elección que había venido degenerando en los últimos tiempos eligiendo figuras demasiado infantiles para la representatividad que habían de ostentar pensando que la inocencia sería la mejor prenda para encarnar a esa figura central que iba alcanzando ya la corta edad de siete años.

En este undécimo Certamen, de nuevo la innovación se produce y la figura central vuelve a ser lo que fue. Una niña-mujer, y una personita en esa bonita edad de promesa, capullo, crisálida, antes de ser mariposa, flor y realidad de una mujer que empieza a nacer.

Este año la reina del Certamen es María de los Angeles Martínez, de 13 años, estudiante de octavo curso de E. G. B.

Cuatro chiquillas damas serán su corte de honor. Cuatro ángeles aún, en esa edad bonita de los 9 a 10 años. María del Señor Alonso, Ana María Feijoo, María del Carmen Alonso y Aurora Miguel, rodearán y darán escolta a la figura de la reina-virgen. Y la encantadora muñeca de 4 años, Ana Beatriz Páramo será portadora de la flor natural.

Un escenario pletórico de frescor e ingenuidad. Un rebrillar bonito de ojos ilusionados y unas sonrisas abiertas aún con naturalidad, con espontaneidad, con sencillez tímida y entrecortada por la emoción radiante de estar allí.

Grácil figura central entre timideces de niña y arreboles de adolescente. Airosa presencia con nombre que trae remembranzas de cielo: María de los Angeles, para presidir un acto entrañable y exquisito, orgullo de Alar.

POETA PREMIADO. — Y claro. Como figura clave de este acto, el poeta ganador, que compromiso inexcusable en aceptación de bases, es obligarse previamente a estar presente en el acto de la entrega de premios, para dar lectura al poema ganador. El autor que ha resultado premiado tras la apertura de plicas el día 23, en el salón del Ayuntamiento y ante notario es don Rafael Fernández Pombo. Hombre que repite el logro de este galardón y por tanto conocido entre nosotros.

En el IX Certamen fue mantenedor. Un mantenedor exquisito, que dejó grato recuerdo y tan honda huella en él Alar que dijo poco más o menos: "Llamadme cuando me necesitéis. Estaré aquí rápidamente y como amigo o más..." Y en la edición décima del Certamen estuvo como ganador. Reiteró su ofrecimiento y entrañable amistad, así como su admiración por Alar, Amaya y su Certamen. Y hete aquí que este año vuelve de nuevo y por sus propios fueros, por sus méritos o los de su obra y de nuevo para recibir esa flor natural y ese primer premio que habla de la grandeza de su calidad poética. No hace mucho le veíamos en TVE leyendo su poema premiado en Alcalá de Henares, en Jerez de la Frontera, formidable categoría literaria que honra nuestro Certamen aunque él diga que nuestro premio le honra a él.

Maestro nacional, toledano, lo que personalmente esponja a quien escribe, casado y con incontables premios en su haber y una calidad poética de la que podremos ofrecer muestra en breve, cuando ofrezcamos relación completa de participantes, lemas, puntuaciones y premios.

Hoy nuestra intención era destacar las figuras centrales del acto final del Certamen, destacar su personalidad humana, su cometido y agradecer su presencia entre nosotros porque su presencia hace posible este edición IX de un Certemen que es apreciado en España y fuera de ella que de Alemania e Hispanoamérica nos llegan trabajos, este año en número de 120 batiendo el récord de número y calidad, haciendo difícil la tarea del jurado calificador para seleccionar en las fases finales.

Todo va estando a punto y en su punto.

Sólo cabe anunciar que para amenizar y poner música a este acto, estará con nosotros el grupo "Tierra de Campos", reciente ganador de interpretación del villancico obligado en el Certamen de Villancico Folk que en estas fechas navideñas se ha celebrado en Palencia.

El día 3 de enero próximo y en esta localidad de Alar del Rey, en el salón de Cine Sanz-Gil y a las ocho de la noche tendrá lugar el acto a que aludimos cuyos personales centrales hemos enmarcado en el cuadro bonito en que la música y la palabra se harán poesía, villancico, para apresar y retener la Navidad, para seguir acunando al Niñito de Belén y tener la seguridad un año más de que aún existen quijotes sobre la tierra, que trabajan y laboran con ilusión por hacer la vida más bonita por engrandecer la cultura y el arte como "Amaya" en Alar del Rey.

A. MERCHAN

LA CADENA DE ESTABLECIMIENTOS MAS IMPORTANTE DE LA REGION

CASINO

·calzados·boutique·

DOLMAN

CALZADOS Y BOUTIQUE DE CABALLERO

CALZADOS

EL TORO

LES DESEA PAZ Y PROSPERIDAD

REY SANCHO DE CASTILLA

HOTEL RESIDENCIA ★★★

MIERCOLES 31 Diciembre

Cena-Baile de Gala Fin de Año

SENSACIONAL MENU

- Uvas de la suerte.
- Cotillón - Sorpresas - Alegría.
- Plazas limitadas.
- Se ruega etiqueta.

RESERVA DE MESA personalmente en recepción del Hotel

Reserve su HABITACION, diviértase y saboree un extraordinario menú en la Cena de Gala de Nochevieja 1975, baile toda la noche al compás de sensacionales orquestas y tome el primer desayuno de 1976.

Reservas de Cenas en el Hotel

CLUB LA RIBERA

Gran Baile Fin de Año

CUATRO seleccionadas orquestas-conjuntos

- LOS GUADIANS y DEME
- FUNDACION 1920
- MARINA PUNTO AZUL
- ELECTRA

ENTRADAS LIMITADAS

Reservas en «La Ribera», a parti de las siete de la tarde.

En la cena de "Fin de Año", Vd. brindará con

CODORNIU

Estampas saldañesas de ayer

"EL DULCE MENEO", sociedad de baile

A. D. Julio González, catedrático de Historia de la Universidad Complutense.

Invitado por la autoridad competente, pronunció una conferencia en Saldaña con el título "Saldaña en la Edad Media", el eminente catedrático de historia de la Universidad Complutense, don Julio González, quien con la sencillez, amenidad y preparación en él proverbiales, consiguió el aplauso unánime de la concurrencia que abarrotaba el local y le pedía continuase su peroración adentrándose en épocas posteriores, deseo sin satisfacer por no estar programado, pero con la esperanza de verlo pronto realizado conociendo la amabilidad de don Julio.

Terminado el acto, se comentaba cómo, debido al asombroso cambio de mentalidad y costumbres en tan poco tiempo, los verídicos relatos de hechos ocurridos no más allá de primeros de este siglo, parecen pura fantasía a la juventud actual, y yo, que había observado la curiosidad no exenta de interés con que los jóvenes escuchaban la conversación tenida con el amigo don Fermín Díez —hoy decano de los nacidos en este nuestro pueblo— recordando las vicisitudes sufridas para formar la sociedad de baile "El Dulce Meneo", de la cual fuimos ambos directivos, avalaba ese criterio, porque si bien es cierto el slogan "El futuro está en función del presente", ahora en uso para advertir de la necesidad de tomar conciencia plena antes de hacer patentes las decisiones, también el presente estará vinculado al no despreciable pasado, sin exclusión ninguna de sus actuaciones. Por eso, refiero el enunciado sucedido —como dato para el recuerdo— con dedicación a quien se le place conservarlo.

Saldaña, demostró sus aficiones musicales sosteniendo una Banda Municipal de Música, con retribuciones carentes de interés o sentido dinerario cuya su casi única misión consistía en amenizar el baile que domingos y días festivos se celebraba en la Plaza Mayor, dando comienzo a la salida de los ejercicios religiosos de la tarde, y finalizando, con la ejecución de la jota, inmediatamente después del toque de oraciones coincidente con la puesta del Sol. Este horario, aceptado por el respeto a los ritos de la Iglesia, daba a la juventud —sobre todo en invierno— muchas horas y pocas oportunidades para divertirse, ya que esas formalidades llevaban, aunque disimulada, la orden terminante de retirada.

También la popularidad creciente del piano de manubrio, empeoraba la situación porque hacía perder atractivos a los "juegos de manos" y "la gallina ciega" empleados durante tantos años como recurso preferido, con machacona insistencia. Todo ello, espoleaba los deseos mal contenidos de probar fortuna para cambiar signos de aburrimiento que portábamos como característica más acusada y, aprovechando la buena disposición de otro amigo recientemente licenciado en Derecho, don Teótico Prado, iniciamos la aventura solicitando del alcalde, don Félix Fernández, la concesión del salón con pretensiones de teatro utilizado por un grupo de aficionados al arte de Talía, hasta poco tiempo antes. No tardó en complacernos y esto nos animó a seguir.

Conociendo las costumbres de aquella sociedad recelosa del trato directo entre los chicos y las chicas hasta el extremo de estimar necesario y de buen tono la presencia permanente de la señorita de compañía conocida por el sobrenombre de «la carabina», habilitamos un local desde donde pudieran ejercer libremente las funciones de observación o vigilancia cuantos lo deseasen, y, sin grandes dificultades, llegamos a la inauguración celebrada con el más lisonjero éxito. Sin embargo, las señoras significantes de la ideología en uso, estimaron que eso tenía que degenerar, irremediablemente, en un «antro de libertinaje» y había que cerrarlo. Se reunieron y, como gestión previa, acordaron que madres y amas de casa con servidumbre prohibieran la asistencia a los bailes a cuantas jóvenes tuvieran autoridad para hacerlo. En prueba de la rigurosidad a emplear y confirmando una vez más que «la cuerda se rompe por lo más delgado», avisaban del despido a cuantas sirvientas no estuvieran en sus puestos al toque de oraciones.

Tras unos días de dimes y diretes, llegó el de la confrontación. Las promotoras —debido al exagerado misticismo en la defensa de su moral— llegaron a confundir la realidad con la fantasía que las dominaba y como el pasarse perjudica a la cosa en litigio, nos fue fácil deshacer sus acusaciones y también convencer a las amas de casa de que con los treinta reales de salario mensual dado a sus sirvientas, sólo pagaban el trabajo doméstico y, el querer supeditar la voluntad individual, a la merced ajena, merecía censura. A cambio de esas condescendencias, tuvimos que admitir su piadosa colaboración a título de Consejo Asesor. Al principio, nos alarmó la prolijidad de mociones como la de, por ejemplo, no permitir otros bailables que los «sueltos», más bonitos y decentes que los «agarraos», pero, por no ser consecuentes, todo terminaba en el rincón de los olvidos.

Difícil resultó también decidir si se cedía pareja, o no. Por tradición, toda pareja —bien fuera de mozas, o de moza y mozo— que comenzase un baile en público, se obligaba a emparejarse con el que mediante la fórmula: «Me hace usted el favor», lo solicitase. Cuando formaban la pareja mujer y hombre, era a éste a quien pedían el favor porque —estábamos a mucho tiempo de este Año Internacional de la Mujer— se anteponía la obligación de ceder, a la devoción que la mujer pudiera sentir. Por el contrario, en los salones predominaba la tendencia a desterrar aquella costumbre. Ambas opiniones, tenían sus partidarios dispuestos a variarlas en cuanto conviniera. Con novia, o apaño —en el mejor sentido de la palabra—, se decían progresistas y votaban NO a la cesión de pareja; los «enredabailes» y simpatizantes, grupo de reventadores con gracia que ponía la sal a los comentarios de la semana, votaban SI, para vivir su vida y en este tira y afloja fuimos venciendo dificultades hasta llegar, después de mucho tiempo, a gozar de la normal libertad en este ambiente un tanto castizo en el cual, el pasodoble «Machacuito», cantando las glorias del valiente torero, sustituía en los concursos de baile, a las dulces melodías de «El Danubio Azul», favorito en los postineros y, a la polca pizpireta, el chotis «Cipriano» tipificando al chotista chulanga y «exagerao» con tendencia a bajar la mano más de lo que la decencia y su pareja permitían, por lo que ésta le decía indignada: «Si no bailas con más comedimiento, al menor movimiento ¡te «las» «cargao!»

Darío QUINTANA MACHARGO

Delegación Provincial de Trabajo

Por la presente nota, se pone en conocimiento de todas las empresas y público en general, que el Calendario Laboral de Fiestas, editado por esta Delegación, para el próximo año 1976, y cuya exhibición es obligatoria en cada centro, se encontrará a la venta en esta Dependencia (Avenida Casado del Alisal, 55, entreplanta), a partir de la presente semana del día 29 del corriente mes, en adelante, donde podrán adquirir los mismos, junto con los correspondientes Cuadros-Horarios.

Lo que se hace público, para el general conocimiento y efectos.

Palencia, 26 de diciembre de 1975.

El Delegado de Trabajo

†

PRIMER ANIVERSARIO DE LA SEÑORA

Doña Laureana Pablo Valdeolmillos

(Viuda de Alonso Araguz)

Hermana de la V. O. Tercera de Nuestra Señora del Carmen y de Santa Teresa de Jesús

QUE FALLECIO EN PALENCIA EL DIA 30 DE DICIEMBRE DE 1974

A los 73 años de edad

Después de recibir los Santos Sacramentos y la B. A. de S. S.

D. E. P.

Sus apenados hijos María del Carmen, María de los Angeles, Luis, Santiago, María Rosa y María de los Dolores Alonso Pablo; hijos políticos Julio Pajares, Carlos Martín, Antonia Ramírez, Irene Ramírez, Luis Abad y Manuel Puertas; nietos y demás familia,

Al recordar tan triste fecha, suplican una oración por su alma.

Todas las misas que se celebren el día 30 en la iglesia parroquial de San Lázaro, serán aplicadas por el eterno descanso de su alma.

Libros para contabilidad

Copiadores de cartas

I. Gráficas DIARIO - DIA

Mayor, 99

M.C.D.2022

DESDE HERRERA DE PISUERGA

En las postrimerías de 1975 y en los umbrales de 1976.-Festival de Navidad el 2 de enero.-Preparativos para la celebración de la Cabalgata del día de Reyes.-El colegio de San José, de esta ciudad, obtiene el segundo premio en el *CONCURSO PROVINCIAL DE VILLANCICOS*

EN LAS POSTRIMERIAS DE 1975 Y EN LOS UMBRALES DE 1976.— Cuando vean la luz pública estas líneas, el año 1975 estará para finalizar o, tal vez, haya dado ya paso al año 1976.

Un año más, que se extingue, si nos atenemos al consabido tópico; 365 días más que añadir a nuestra existencia, a la Historia de la Humanidad y a la historia local.

El inicio de un nuevo año siempre representa una incógnita proyectada entre las muchas soluciones que hemos alumbrado en el correr vertiginoso de nuestro vivir; una nueva inquietud, una tremenda duda, un clamoroso interrogante en el misterio de nuestro porvenir.

Todos sabemos que 1975 se inició con oscuros nubarrones, con perspectivas y presagios nada halagüeños derivados de la crisis energética con toda esa secuela y gama de funestas consecuencias: inflación, carestía de la vida, desempleo, etcétera, y, sobre todo, con la posibilidad de una nueva conflagración mundial de consecuencias imprevisibles.

No todo, sin embargo, iban a ser auspicios pesimistas, ya que 1975 ha sido un nuevo Año Santo, denominado de «reconciliación», de fraternidad».

Para nuestra querida Patria, 1975 ha significado una honda transformación: el fallecimiento de nuestro Caudillo, figura irrepetible y cumbre de nuestra Historia nacional, ha supuesto el fin de una etapa histórica de bienestar, prosperidad y grandeza jamás conocida y el inicio de otra, que se nos presenta diáfana, esperanzadora, si cumplimos fielmente las consignas del último mensaje de Franco, que nos pide que perseveremos en la unidad y en la paz y que rodeemos al Rey de España, D. Juan Carlos I de Borbón, del mismo afecto y lealtad que a él le hemos brindado y que frente a los supremos intereses de la Patria y del pueblo español, depongamos toda mira personal.

Y, ¿qué han representado para Herrera de Pisuerga estos 365 días, o los doce últimos meses finalizados, según queramos hilvanar las jornadas transcurridas?

En las postrimerías de un año, es ocasión muy propicia, para hacer balance de lo realizado en nuestra localidad.

Bien es verdad que cada cual cuenta la feria según le va en ella; de ahí que los juicios subjetivos tengan relativo interés a la hora de opinar.

Pero sí, desapasionadamente, tendemos una mirada retrospectiva en torno a lo realizado en nuestra ciudad, llegaremos a la conclusión de que ni las dificultades de todo orden, no sólo para Herrera sino también para España y para el mundo entero, entre las que podemos enumerar el mazazo tremendo que surgió en todo el mundo superdotado al aparecer el espectro de una crisis energética, a que más arriba hago alusión, que amenazaba con una subida brutal de precios, ni las espectaculares manifestaciones contra nuestra Patria de unos hombres que siguieron la batuta de una ideología marxista-comunista, ni otros muchos avatares de distinta índole, han sido óbice para detener la marcha de realizaciones emprendidas en nuestra población desde hace algunos años en su laudable y plausible afán de recuperar tiempos perdidos que, —aquí sí que no estoy de acuerdo con las inmortales coplas de nuestro perenne Jorge Manrique—, fueron mucho peores para Herrera que los actuales.

Las autoridades de Herrera felizmente han acabado con la época de promesas, que quedaban en eso.... en promesas, en palabrería huera, en literatura barata, fútil, intrascendente.

Y, como obras son amores, vamos a enumerar seguidamente las obras realizadas en nuestra ciudad durante el año que está para extinguirse:

FINALES DEL AÑO 1974 Y COMIENZOS DE 1975. — Pavimentaciones. Calle Chorquilla, Castillo, Traslaparra, Bodegas y Alta, Butrón de Calvo Sotelo, Quinta (Hospital Viejo) hasta la calle de Antonio Arana y Los Angeles.

AÑO DE 1975. — Pavimentaciones: Calle Sexta, calle Del Soto y calle Escuela y Plaza del Soto.

SOLO CON ACERAS. — Calle Catorce, calle Dieciséis.

PAVIMENTACION Y ACERAS. — Calle Eras de Aguilar, calle Alta.

Y, por último, renovación de alumbrado en alta y baja tensión y fuerza motriz, y construcción del puente sobre el cuérnago en el Sotillo. Reparación del depósito y filtros de la elevación de agua.

EN VILLABERMUDO DE OJEDA, POBLACION INCORPORADA A HERRERA. — Abastecimiento y saneamiento. Renovación del alumbrado en alta y baja. Puente sobre el río Burejo. Instalación de teléfono (no realizado, pero ya adjudicado)

VENTOSA DE PISUERGA, POBLACION INCORPORADA A HERRERA. — Acceso a Ventosa de Pisuerga desde la carretera. Abastecimiento y saneamiento. Renovación del alumbrado en alta y baja tensión. Ampliación traída de aguas y nivelación de calles.

Por otra parte, varias veces nos hemos referido a otras importantísimas obras ya en período muy avanzado de construcción, y cuya inauguración está a punto de realizarse, como son la Biblioteca Pública (Casa de la Cultura), obras ya finalizadas y cuya inauguración será en el primer trimestre de 1976; el colegio de E. G. B., obras que concluirán a primeros de marzo, así como las de la Casa Sindical y la instalación del teléfono automático.

No es que todo esté conseguido, ni mucho menos. La realidad es que falta mucho, muchísimo para llegar a la meta. Pero como la nave está conducida por un experto y dinámico capitán, no es aventurado vaticinar que llegará feliz a puerto seguro.

Ante el año que vamos a comenzar, esperemos que todos los pueblos, sus dirigentes, conscientes de su responsabilidad, vuelvan la mirada al Niño Dios, ya que, como dice un autor, "cuando los hombres y los pueblos no dan gloria a Dios, tampoco hay paz en la tierra".

"En ir a Belén a empaparnos de fe, de humildad y de paz, reside el secreto de las grandes concordias humanas, y en fin de cuentas, de la felicidad".

Para nuestras dignísimas autoridades nacionales, provinciales y locales, para cuantos trabajan en DIARIO-DIA, tan acérrimo defensor en todo momento de los intereses de nuestra provincia, para los herrerenses y para los lectores de este diario, pedimos al Niño Dios un año 1976 lleno de ilusiones, de venturas, de paz y prosperidad, confiando plenamente, a pesar de las dificultades, que las notables mejoras de todo orden, que vienen desarrollándose en nuestra ciudad, continúen con el mismo ritmo y eficacia que hasta el presente.

FESTIVAL DE NAVIDAD.—En el número de DIARIO-DIA correspondiente al 24 de los corrientes, aludíamos al festival de Navidad organizado por la Asamblea Local de la Juventud, y prometíamos ampliar, en nueva crónica, más pormenores relacionados con el mismo.

Hemos recibido la amable visita del presidente de la Asamblea Local de la Juventud, el simpático, entusiasta y dinámico Javier San Millán, quien nos ha facilitado el programa, que nos complacemos dar'e a la publicidad y cuyo texto literal el el siguiente:

"Festival Navidad 2 de enero de 1976, en el Colegio de San José, de Herrera de Pisuerga, a las 8 de la tarde, con la actuación de Tani, canción española; Teófilo y su guitarra; Esmeralda, una bonita voz; José Miguel, al piano; César Carmelo, triunfador en festivales; Luis Alberto, canción moderna; Despistate 6, algo nuevo; Grupo Hide, grupo de baile; la clase, humor e Isidro, organista del Grupo Trafalgar, de Valladolid y el sensacional Grupo Madrigal, de Palencia, con la colaboración de los River's.

Como podrán observar cuantos nos lean, no falta nada al Festival para poder disfrutar de unas horas placenteras.

Así, pues, en nombre de la Asamblea de la Juventud herrerense, invitamos a todos los herrerenses y a los habitantes de las poblaciones que lo deseen a este magno Festival.

La juventud local es digna ahora y siempre de encomio. Es, nos atrevemos a afirmarlo, una juventud romántica, ya que su mayor timbre de gloria es poner siempre todo su entusiasmo en pro de su ciudad, sin pedir, sin exigir nada a cambio. Bien merece, pues, que con ella correspondamos y, de momento, la mejor manera de cumplir es asistiendo al Festival del día 2 de enero próximo a las ocho de la noche en el salón de actos del Colegio de San José.

Este cronista, que conoce perfectamente la idiosincrasia de los herrerenses está plenamente convencido que el salón de actos del Colegio de San José, amable y gentilmente cedido por las religiosas del mismo, se verá repleto de público que premiará con sus aplausos el interés, el dinamismo y el entusiasmo de nuestra juventud.

LA CABALGATA DE LA VISPERA DE LOS REYES MAGOS. — La fiesta de la Epifanía es la fiesta de la ilusión, no sólo para los niños, sino también para los mayores.

Sabemos que la juventud local, en colaboración con el excelentísimo Ayuntamiento, está realizando importantes preparativos para la gran cabalgata de la víspera de Reyes, que recorrerá las principales avenidas de nuestra ciudad y en la Casa Consistorial repartirá dulces y juguetes a los niños.

Y nos consta que la cabalgata de 1976 ha de experimentar sensibles mejoras en relación con la de años anteriores. Pero, sobre todo, sabemos que esa cabalgata hará la ilusión de pequeños y también de mayores y que los peques, terminada la misma, esperan que Gaspar, Melchar y Baltasár, a quienes ya han escrito, vendrán a ofrecerles los regalos solicitados, que les depositarán en sus ilustrados zapatitos puestos en el balcón.

SEGUNDO PREMIO PARA EL COLEGIO DE SAN JOSE, DE HERRERA DE PISUERGA, EN EL CONCURSO PROVINCIAL DE VILLANCICOS. — En el Concurso de Villancicos tradicionales para Coros de pueblos palentinos, al que se presentaron, según ya informó DIARIO-DIA dieciséis coros de distintas localidades de nuestra provincia, el Colegio de San José, de Herrera de Pisuerga que, además del villancico obligatorio, interpretó el de libre elección «Callanditos», ha obtenido el segundo premio, juntamente con el Colegio de Nuestra Señora de Belén, de Carrión de los Condes.

Un año más, el Colegio de San José resulta premiado en estos tradicionales concursos navideños de nuestra provincia.

El pasado año obtuvo el primero, que en la presente edición ha sido adjudicado al Colegio de Aguilar de Campoo, regentado, asimismo por religiosas de la Compasión.

Nuestra más cordial enhorabuena a las religiosas y alumnas del Colegio de San José por este nuevo triunfo, que se adiciona a los muchos ya alcanzados en años anteriores.

M. C.

SE COMUNICA

por medio del presente anuncio la disolución del Grupo Sindical de Colonización, número 7.944, de Frómista, pudiendo reclamar los acreedores, si les hubiera, en el plazo de QUINCE DIAS, a partir de la publicación de este anuncio. Lo que se hace público para general conocimiento

Frómista, 29 de diciembre de 1975.

El Presidente

Dietario

MARTES, 30 DICIEMBRE 1975

SANTORAL. — La Traslación de Santiago Apóstol. — Santos: Sabino, obispo; Exuperancio, Marcelo, doctores; Cenustiano, Mansueto, Aplano, Donato, Honorio, mártires; Rainiero, confesor.

(Misa: Del sexto día de la octava de Navidad).

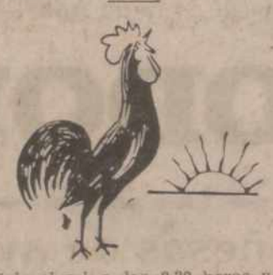

Sale el sol a las 8,38 horas y se pone a las 17,58 horas. — Sale la luna a las 6,20 horas y se pone a las 16,16 horas.

EL TIEMPO EN PALENCIA

- Barómetro: A las 18 de ayer, 704'1. A las 8 de hoy, 703'6. — Temperaturas: Máxima de ayer, bajo cero, 1'6. Mínima de hoy, bajo cero, 5'8. — Dirección del viento: A las 18 de ayer, calma. A las 8 de hoy, calma. — Humedad relativa media, 95 por 100.

EFEMERIDES. — 41: Nace el emperador Tito. — 1808: Muere el conde de Floridablanca. — 1863: Nace Rudyard Kipling. — 1870: Asesinato de Prim. — 1879: Muere Adelardo López de Ayala y Herrera. — 1918: Asesinato de Rasputin.

Crónica de Aguilar de Campoo

La Navidad de 1975

A las diez de la noche no se veía un alma por la calle, los bares, tabernas y cafeterías, todos cerrados. Era la Nochebuena, noche de hogar, noche de reunión de las familias siguiendo la tradicional costumbre, de alegría, de turrón, de vino, castañas y champán, y antiguamente el clásico pavo que nos llegaba de otras tierras, de León y de Galicia, pero las manadas de pavos, ya no se han vuelto a ver, en nuestros clásicos mercados de diciembre, en que acudían a Aguilar a hacer sus compras, de las montañas burgalesas, santanderinas y de nuestra propia provincia. Recuerdo aún del mercado de las castañas, allá por el 1911 una gran nevada, en que de tierras del Tozo habían venido y se perdieron con la ventisca, varios vecinos que perecieron con sus machos y caballerías, bajo la nieve: perecieron de frío, y aunque salieron a buscarles no les encontraron, hasta que vino el desnieve, muy cerca de sus pueblos y junto a unos árboles.

LA MISA DEL GALLO. — A las doce de la noche, el volteo de campanas de la parroquia, del Asilo y de Santa Clara, llamaban a los fieles a la misa del Nacimiento de Cristo, allá en Belén de Judá, hoy RTVE por Eurovisión, lanzaba a los aires las ondas desde la basílica romana de la misa de medianoche de San Pedro Vaticano, pues bien aunque la noche era fría y de fuerte helada, la gente abandonó sus casas y el hogar confortable, para asistir a la misa de media noche, oficiada por don Jesús Fernández, en la colegiata de San Miguel Arcángel, profusamente iluminada al igual que el Nacimiento, hecho en los jardines, que presentan un magnífico aspecto. Por cierto que este año, se ha visto la iglesia mucho más concurrida que el año anterior y como nota saliente la comunidad parroquial, tuvo la gentileza de invitarnos en la sala capitular a champán y galletas, en medio de villancicos y palmadas de alegría en animado jolgorio, lo malo es que apenas se cabía, a pesar de ser grande, pues abrieron las dos puertas y se llenó por completo y tuvieron que hacer cola y esperar; y otros se fueron a sus casas.

LA MISA MAYOR. — Fue a las doce de la mañana del jueves 25, fue concelebrada de cinco sacerdotes y oficiada por el párroco, y la asistencia de la Corporación Municipal en pleno, Consejo del Movimiento, autoridades, jerarquías locales y el pueblo en masa, que ocupaba totalmente las tres naves, llenas de bancos, y mucha gente de pie, y muchísima gente a comulgar, y no digamos nada de la Adoración al Niño Dios, pues eran tres sacerdotes, uno en cada nave y tardaron más de un cuarto de hora, y cantada por el coro "Ronda Peña Aguilón".

LA MISA VESPERTINA. — A las siete de la tarde, fue oficinada por don Andrés Pardo con sermón, y la asistencia muy nutrida y numerosa, no solamente de Aguilar sino también de los pueblos cercanos. Como muy bien dice don Antonio Alamo Salazar en su libro publicado recientemente Palencia "Stop", de su brillante pluma de gran escritor y hombre de letras, en los capítulos que dedica a Aguilar de Campoo "que es una copa de espiritualidad vertical, que se levanta al cielo", al igual que nuestras iglesias, catedrales y santuarios marianos de la gran fe tradicional, legada por nuestros mayores, de creencia en Dios Uno y Trino, que a través del Concilio Vaticano II va aumentando de día en día: desde aquel día de hace XX siglos un ángel se apareció en Belén a unos Pastores con el "Paz en la Tierra a los Hombres de buena voluntad", querer es poder.

El Corresponsal y Crónista de la Villa, ANIANO FONTANEDA.

Plumas estilográficas y lapiceros automáticos

I. Gráficas DIARIO - DIA
Mayor, 99

GRAFICAS AGUADO
Mayor, 98

ABIA DE LAS TORRES

Resurgir espiritual de la juventud

Al hacer el balance del último trimestre en Abia de las Torres sobresalen unos hechos que no podemos ocultar por estar llenos de luz y de alegría.

El 5 de octubre tomó posesión de esta parroquia el sacerdote don José María de la Fuente García prestándole el pueblo una gran acogida y respondiendo él con muchos deseos de amar y ser amado.

Su primer actividad sobresaliente ha sido la novena a la Inmaculada muy original y llena de sentido evangélico. En una reunión precedente a la novena la comunidad parroquial se comprometió a actualizar y participar en la misma de tal forma que los niños, los jóvenes y los mayores han hecho ellos mismos las preces de los fieles y elegido la lectura bíblica conectada con la idea clave de las preces; nueve días, nueve actuaciones de grupos distintos, nuevo sistema que da sentido a una devoción que cesaba por la rutina de las oraciones de algunos libritos ahora esta novena la hemos vivido porque la hemos hecho nosotros.

Durante la semana de la Inmaculada y al terminar los cultos en la parroquia se reunía el sacerdote con los que serían responsables de las asambleas parroquiales preparatorias a la misión predicada. Doce asambleas familiares han reunido a todo el pueblo en idéntico número de casos, constatando una interesante animación en todos los vecinos ante la novedad de poder discutir temas de religión en todos los niveles de edades.

A estas asambleas siguieron las charlas dirigidas por don Luis Simón y don Javier Zapatero, seguidas por los temas específicos para jóvenes y matrimonios. En el pueblo se notaba una inquietud fuera de lo corriente, nuestra gente abierta y sincera imponía un carácter nuevo a la hora de participar en los actos litúrgicos de la parroquia impulsados por el nuevo estilo de predicar la palabra de Dios y hemos visto que todo ello impulsaba a un compromiso personal y colectivo de vivencias cristianas.

Otro dato es la organización de las fiestas navideñas. El síntoma más característico es que las hemos empezado con una juventud unida y con ganas de hacer algo, nos hemos entregado a don José María nuestro cura y él también se nos ha entregado como un joven más que discute y aporta opiniones y es el primero en moverse cuando las circunstancias lo requieren los frutos ya se están viendo le pedimos a don José María que nos hiciera una misa de juventud y él nos dijo que sí, la misa comenzó a las doce de la noche con una participación total de la juventud, invitamos a las personas mayores y acudió un grupo numeroso quizá algunos por curiosidad y otros con interés, el asombro que se notaba en ellos al comenzar la misa cambió poco a poco en interés al sentirse incluidos en el grupo de jóvenes como demuestra su participación expontánea en las preces de los fieles, quizás impulsados o atraídos por la expontaneidad de los jóvenes al presentar sus peticiones. Fue una misa lo más parecida posible a la primera celebración eucarística de Cristo con sus discípulos, el acto final fue solemne y significativo, los jóvenes y mayores unidos espiritualmente y con las manos unidas formando una corona alrededor del templo cantamos el Padrenuestro.

Esta celebración nos lleva a nosotros a estas conclusiones que queremos hacer públicas:

Primera: Parte de los jóvenes íbamos a misa obligados y como es natural ni la sentimos ni la vivimos, creemos haber llegado a comprender lo que es la misa participada y vivida.

Segunda: La uniformidad de criterios de jóvenes y mayores al participar en las preces y en la homilía nos llevan a la conclusión de que hay problemas que debemos de resolver juntos.

Tercero: Si antes a los jóvenes nos creían incapaces de hacer algo bueno se está demostrando que la juventud de Abia está dando vida y alegría navideña a su pueblo.

Otro hecho es la colocación y ornamento de un gran pino navideño que es la primera vez que se coloca en esta villa y un gran cartel luminoso en el campanario que nos recuerda esa palabra tan hermosa PAZ.

La brillantez de la Nochebuena se vio un poco pobre por la deficiencia de la red eléctrica que a pesar de estar a la puerta de casa ignoramos cuando podremos disfrutar del nuevo tendido ya que según dicen debía estar totalmente instalado para este año.

Hay rumores de que la pavimentación del pueblo es algo inmediato pero ¿cuándo será?... os prometemos daros la noticia en cuanto sepamos datos concretos.—*Jesús Plaza.*

Junta General Extraordinaria Dauro, S. A.

Se convoca Junta General Extraordinaria de DAURO, S. A., que se celebrará el próximo día 15 de Enero de 1976, Jueves, a las 12 horas, en el domicilio social, sito en Palencia, Polígono Industrial Nuestra Señora de los Angeles, Parcela núm. 10, en primera convocatoria y el siguientes día viernes, 16 de enero, a la misma hora, en segunda convocatoria, con arreglo al siguiente orden del día:

1 Lectura y aprobación, si procede, del Acta de la sesión anterior.

2 Modificación de Estatutos (Artículos 10 y 26).

3 Ruegos y preguntas.

Palencia, a veintiséis de Diciembre de mil novecientos setenta y cinco.

El Consejo de Administración
Vice-Presidente
Guillermo Jiménez Palacios

AEG corcho Miele inter ZANUSSI TELEFUNKE AGNI FAGOR PHILIPS BRU Westinghou Balay WERNER SUPER SER INDESIT AEG corcho Miele inter ZANUSSI TELEFUNKI AGNI FAGOR PHILIPS BRU Westinghou Balay WERNER SUPER SER INDESIT AEG AGNI

Marcas de prestigio, modelos actuales, a Precios Gamma: precios... "en su sitio"

Hemos abierto nuestras puertas con esta política comercial: "se acabaron los abusos". Por eso estamos ofreciendo electrodomésticos de primerísimas marcas —con toda su calidad y garantía— en modelos y versiones actuales, a precios Gamma: precios justos, puestos "en su sitio".

Venga, pregunte y vea las ventajas del Precio Gamma.

TELEFUNKEN AGNI FAGOR PHILIPS BRU AEG corcho Miele inter ZANUSSI elvinator SANYO EXTEND LAVIS BRAUN aspes TELEFUNKEN AGNI FAGOR PHILIPS BRU AEG corcho Miele inter ZANUSSI elvinator SANYO EXTEND LAVIS BRAUN

LAVADORAS SUPERAUTOMATICAS — PRECIO Gamma 9.895,-

TELEVISOR COLOR — PRECIO Gamma 80.632,-

BLANCO Y NEGRO 24 PULGADAS — PRECIO Gamma 19.900,-

FRIGORIFICOS 200 LITROS — PRECIO Gamma 9.675,-

LAVAVAJILLAS IMPORTACION — PRECIO Gamma 18.167,-

PLACAS SOLARES — PRECIO Gamma 2.806,

ESTUFA BUTANO — PRECIO Gamma 2.900,-

COCINAS • Tres fuegos • Gas y electricidad • Horno • Portabombona — PRECIO Gamma 6.960,-

AFEITADORA PRECIO Gamma 916,-

ASPIRADOR DE TRINEO con sacudidor 5.405,-

BATIDORA DE VARILLA 614,-

PLANCHA DE VAPOR 1.145,-

PALENCIA Avda. Valladolid, 9
MADRID Rodríguez S. Pedro, 61; Abtao, 14; Porto Alegre, 2
SALAMANCA Federico Anaya, 7; Iscar Peyra, 1

Gamma

VALLADOLID Canovas del Castillo, 6; 18 de Julio, 11; Paseo Zorrilla, 14; Plaza Mayor, 8
MEDINA DEL CAMPO
ZAMORA Avda. de Portugal, 2

"los precios en su sitio" ELECTRODOMESTICOS "los precios en su sitio"

M.C.D.2022

Felices Fiestas y Fin de Año en la Sala

SAN-GAR
Venta de Baños

DIA 31, NOCHE:
BAILE-FIESTA
«Fin de Año»
GRAN COTILLON
Las uvas de la suerte

DIA 1, ENERO:
Fabuloso baile de tarde
Intervendrán todos los días indicados los conjuntos-orquestas:
Los Ibers
y Los Exátonos

DIA 3, ENERO:
TARDE Y NOCHE

DIA 4, ENERO:
TARDE

DIA 5, ENERO:
"Noche de Reyes"

DIA 6, ENERO. Sesión tarde:
Regalos: Obsequios para caballeros y señoritas en la noche y día de Reyes.
Diviértase con:
"LOS GADIS"
y «Los Exátonos»

Para nuestros clientes y amigos
¡Feliz Año 1976!
Servicio de autocares a SAN - GAR en estas Fiestas, con salida, como de costumbre, del «Bar Portón», de Palencia

El ex - ministro argentino López Rega ha desaparecido

(Viene de primera página)

El paradero de López Rega constituye un misterio y sólo se sabe que durante un período se hospedó en la residencia "17 de Octubre", del barrio madrileño de Puerta de Hierro. Se ha encargado a Interpol la misión de hallarlo, sin resultados hasta el presente.

De no presentarse a la hora señalada en los Tribunales de esta capital, podría ser declarado prófugo, tal como ha sucedido con Carlos Alejandro Villone, quien sucedió a López Rega en el Ministerio de Bienestar Social. Cabe señalar asimismo que otro de sus sucesores, Alfredo Roballos, se encuentra detenido y procesado.

LOPEZ REGA NO ES YA EMBAJADOR

Buenos Aires, 29. (Efe). — El exministro de Bienestar Social, José López Rega, dejó de tener el rango de embajador de acuerdo con un decreto firmado por la presidente María Estela Martínez de Perón, según informó aquí el matutino desarrollista «Clarín».

Este extodopoderoso funcionario del Gobierno argentino desde hace algunos días ha desaparecido de la residencia madrileña donde se alojaba y se desconoce su actual paradero. Con tal motivo se tejen en su torno muchísimas conjeturas.

PETICION PARA QUE RENUNCIE LA PRESIDENTE

Buenos Aires, 29. (Efe). — El diputado nacional peronista, Luis Sobrino Aranda afirmó que para mantener el proceso institucional argentino es necesario que la presidente María Estela Martínez de Perón, renuncie a su cargo.

En declaración efectuada al matutino "Clarín", dijo que "sin una renuncia no llegamos ni hasta marzo", y advirtió que la intervención a la provincia de Buenos Aires "podría ser el error más grave que cometa este Gobierno".

"Más adelante dijo que "la compañera Isabel, con una renuncia, hecho no nuevo en la historia del peronismo, puede salvar la unidad nacional y partidaria" y señaló que tal decisión no disminuiría sino que enalteceria la figura de la presidente.

"Cuando uno pide una renuncia, no ofende, como pretenden algunos compañeros verticalistas, sino distingue, pues sólo los poseedores del poder son capaces de tal actitud" expuso en tal sentido.

Según Sobrino Aranda, "existe una crisis final, aunque algunos políticos de distintos sectores pretenden disimular e ignorar que de no revertirla con una estrategia concreta, terminará con las instituciones por culpa del poder civil.

De inmediato indicó que conocía perfectamente a quienes estaban interesados en promover la intervención de la provincia de Buenos Aires, para desplazar a su actual gobernador, Victorio Calabro.

Sobrino Aranda es uno de los más activos legisladores que integró recientemente el "grupo de trabajo", un bloque peronista disidente que se constituyó en la Cámara Baja y que agrupó a 40 diputados.

DETENIDO UN JEFE DE LOS "MONTONEROS"

Buenos Aires, 29. (Efe).—Roberto Jorge Quieto, segundo jefe de la organización terrorista "Montoneros" (ultraizquierda peronista), fue detenido ayer tarde según informó su esposa al diario "El Cronista".

La información confirmó un rumor que circuló a primera hora de la noche cuando en varias redacciones de esta capital federal se recibieron llamadas anónimas, supuestamente atribuibles a los "Montoneros".

De acuerdo con tales llamados la detención de Quieto se había producido a las 19,30 (hora local), en el balneario Playa Grande, de la localidad de San Isidro, situada a poco más de 20 kilómetros de Buenos Aires.

El jefe terrorista se encontraba en ese momento en compañía de su esposa, cuando llegaron al lugar varios jóvenes que se dijeron miembros de la Policía Federal y procedieron a llevarse consigo a Quieto.

Su esposa, al parecer, no fue molestada por los supuestos policías.

En el orden de jerarquía de los "Montoneros", Quieto es su figura más representativa, después del jefe máximo de la organización, Mario Eduardo Firmenich. Anteriormente había sido el jefe máximo de las desaparecidas "Fuerzas Armadas Revolucionarias" (FAR).

De profesión abogado, fue dirigente del Sindicato de Periodistas. Detenido durante la presidencia de Alejandro Lanusse, se fugó en septiembre de 1972 del penal de Rawson, junto con otras destacadas figuras de la subversión.

Por decisión del Gobierno portugués

Devuelta "Radio Renascenca" a la Iglesia

Lisboa, 29 (Efe). — La devolución de la emisora "Radio Renascensa" a la Iglesia Católica portuguesa es un símbolo de los grandes cambios sobrevenidos en el escenario político lusitano desde los acontecimientos del 25 de noviembre, creen hoy aquí unánimemente los medios políticos.

La radio fue devuelta a las autoridades eclesiásticas por el sexto Gobierno provisional según anunció a primera hora de hoy un comunicado del Ministerio de Comunicación Social (Información). El breve texto oficial dice que "tal y como es de conocimiento público la emisora no había sido nacionalizada" y hoy "se confirma la propiedad de este órgano de comunicación por la Iglesia católica".

El control de la radio había dado lugar a uno de los más ásperos y delicados debates políticos del proceso revolucionario y se había convertido, junto al "affaire" del diario socialista "República", en un símbolo de la incompatibilidad entre los reformistas legalistas de una parte y los "Comités de Trabajadores" generalmente vinculados a la extrema izquierda, de otra.

Cuando fue constituido el actual Gobierno por el almirante Pinheiro de Azevedo el ejecutivo intentó devaolver la emisora a la Iglesia, pero los trabajadores que operaban las instalaciones y los periodistas se negaron y mantuvieron la sede del emisor en una especie de ocupación permanente a la que militares enviados por el poder no quisieron poner fin pretextando que "no querían acallar la voz del pueblo".

La derrota global que supuso el 25 de noviembre para la extrema izquierda, incluyendo sobre todo, a la izquierda militar extracomunista, facilita ahora la labor del Gobierno. El sexto Gobierno provisional había tomado ya otra decisión sin precedentes en materia de control de la radiodifusión cuando decidió dinamitar las instalaciones de "Radio Clube", acusada de excitar los ánimos con una "intoxicación informativa" inspirada siempre por la extrema izquierda vanguardista y deseosa de "profundizar" el proceso revolucionario.

REAPARICION DE "O SECULO"

Lisboa, 29 (Efe). — El último de los periódicos estatales que ha reaparecido, tras ser suspendida su publicación a raíz de los acontecimientos del 25 de noviembre, ha sido "O Século", que reaparece hoy con una nueva dirección.

En un editorial, se precisa que las directivas que van a orientarlo en su "tarea socio-cultural, y no de politización sectaria, serán: El pueblo, el amor hacia el bien común, el estudio, la reflexión, el trabajo y la patria".

Antes del 25 de noviembre, "O Século" era un periódico próximo a la ideología comunista y del frente revolucionario unido. En algunos medios de la izquierda se afirma que el diario estará en adelante sometido a la influencia del Partido Popular Democrático.

Fidel Castro heredó sus "genes revolucionarios" de sus antepasados gallegos

Así lo afirmó el dirigente cubano durante la clausura del Congreso del Partido

La Habana, 29. (Por Francisco Rubiales, de «Efe»).

El primer ministro cubano, Fidel Castro, afirmó que muy probablemente, el haya heredado sus «genes revolucionarios» de sus antepasados de Galicia.

Fidel Castro, cuya ascendencia gallega es ampliamente popular en Cuba, explicaba en el discurso de clausura del Primer Congreso Comunista Cubano, el 22 de diciembre, cómo algunas personas poseen unos genes revolucionarios especiales que los impulsan a la acción contra la injusticia.

«Tal vez los míos vengan de mis antepasados gallegos», agregó, provocando sonrisas entre los 3.136 delegados cubanos al Congreso, gran parte de los cuales, como el propio Fidel, poseen un árbol genealógico plagado de apellidos galaicos.

En la actualidad hay en Cuba más de doscientos mil nacidos en España y, posteriormente, cubanizados, en posesión de la nacionalidad cubana.

La totalidad de los españoles en Cuba son conocidos como «gallegos», pese a que los procedentes de las Canarias o Asturias sean tan numerosos o más que los emigrados de la región galaica.

Entre los cubanos nacidos en España los hay que se quedaron en esta isla antillana después de la derrota española en la Guerra de la Independencia (1898), en la que lucharon al lado de la Corona. Son ya muy pocos, algunos centenarios respetados solamente.

La mayoría vinieron a Cuba en los primeros decenios de este siglo para «hacer fortuna», objetivo que no demasiados lograron.

Una ley de los años 30 obligó a los cientos de miles de españoles radicados en Cuba a renunciar a la nacionalidad de origen y adoptar la cubana, si querían permanecer y trabajar en el país.

La popularidad de Fidel Castro en Cuba, además de estar basada en su personalidad, en sus hechos y en su poder de captación, posee bases raciales

Fidel, descendiente directo de gallegos emigrados, es especialmente querido por la población de color, —casi la mitad de los cubanos—, por haber eliminado drásticamente la discriminación racial en el país otorgando a negros y mulatos la igualdad plena de derechos.

Para los blancos de Cuba, poco más de la mitad, aunque el mestizaje ha sido y es muy intenso, Fidel es algo así como un vengador de la raza y la cultura, el defensor de los valores hispánicos frente a la invasión de la cultura sajona que llegó con los norteamericanos.

La revolución cubana derrotó militarmente a los norteamericanos en Playa Girón y, políticamente, a las posiciones de Estados Unidos en numerosas ocasiones. Esa victoria satisface a esos españoles de Cuba que todavía recuerdan la «ventajista» guerra hispano - norteamericana de 1898, incluido el aniquilamiento de la flota española de madera frente a los metálicos acorazados de Washington.

EN GUERNICA

Constituida la "Asamblea Democrática de EUZKADI"

Participaron en el acto unas dos mil personas

Bilbao, 29 (Cifra).—Cerca de dos mil personas asistieron en la mañana de ayer en Guernica al acto de constitución de la «Asamblea Democrática de Euzkadi», que agrupa las «Asambleas Democráticas» de Alava, Guipuzcoa y Vizcaya.

El acto tuvo lugar en un antiteatro cercano a la Casa de Juntas de Guernica y al mismo asistieron representantes sindicales de las tres provincias vascas, miembros de colegios profesionales, representantes de partidos políticos y algunos empresarios. Entre los asistentes figuraban, en lugar destacado, el padre García Salve y Pedro Santisteban, condenados en el proceso 1.001.

Se inició el acto con la lectura de un manifiesto en euskera y en castellano. En este segundo idioma lo leyó Pedro Santisteban.

El documento leído contiene los siguientes puntos básicos: Amnistía general para todos los presos y exiliados por motivos políticos, sindicales y objetores de conciencia; libertades políticas, libertad de expresión, reunión, asociación, manifestación, sindicación y huelga, y restablecimiento de la capacidad de autogobierno que confiere el estatuto de autonomía de 1936, como garantía del ejercicio del derecho de autodeterminación.

«La Asamblea Democrática de Euzkadi —dice más adelante el documento leído— llama a todas las fuerzas políticas, a todos los sectores sociales que hoy están por la libertad a la unidad más estrecha para la construcción de una Euzkadi democrática. Reivindica las instituciones emanadas del estatuto de autonomía de 1936 y considera urgente y necesario que estas instituciones se conviertan en organismos de plena representatividad nacional».

El documento reconoce que el futuro de Navarra corresponde ser decidido por los propios navarros, «la Asamblea Democrática Euzkadi expresa su deseo de estrechar las relaciones con sus organismos unitarios de cara a la posible construcción de un futuro común».

Finalmente, la Asamblea proclama su voluntad de coordinación con todos los que en el resto del Estado español luchan por el objetivo de restaurar la democracia.

Terminado el acto, que duró unos quince minutos, se dieron gritos de «Gora euzkadi askatuta» y se cantó el «Euzko gudari». Fueron ondeadas dos banderas nacionalistas vascas.

Los asistentes se disolvieron pacíficamente, sin que en ningún momento hicieran acto de presencia las fuerzas de orden público.

Por la tarde, un grupo de directivos de la Asamblea celebraron una rueda de prensa en Bilbao, en la que se volvieron a reiterar los puntos contenidos en el documento que había sido

NODO de SUCESOS

Una familia francesa que robaba unida va a la cárcel

Cuatro personas carbonizadas al chocar dos vehículos en Vizcaya

UNA FAMILIA UNIDA VA A LA CARCEL

París (Efe). — El robo como actividad familiar es lo que practicaban Aime Anquetil, de 47 años, vecino de Vetheuil; su hijo Jacques, de 22; su hija Slyvie, de 24 años y el novio de esta última, Pierre Guillerey, de 21.

La familia Anquetil (que no tiene parentesco alguno con el famoso corredor ciclista) se entregaba a tales actividades delictivas al margen de sus ocupaciones legales y regulares —el padre seguía trabajando de albañil, así como el chico. La muchacha era camarera y el novio electricista—. Los robos los cometían haciendo horas extraordinarias y casi siempre en chalets, apartamentos y almacenes comerciales de los alrededores.

Finalmente, con tiempo y paciencia, recogieron y fueron vendiendo a diversos traficantes y encubridores un botín que globalmente ha evaluado la policía en más de 500.000 francos (unos siete millones de pesetas). Pero, en realidad, estos ladrones debieron cobrar mucho menos.

Por no haber sabido pararse a tiempo, la banda familiar va a comparecer ante el juez de instrucción. Mientras, la policía busca a otros dos miembros de la familia que también participaban en la ilegal tarea colectiva.

CUATRO PERSONAS CARBONIZADAS

Bilbao. (Cifra). — Cuatro personas resultaron carbonizadas ayer noche en un accidente de tráfico ocurrido en Castrejana, al chocar contra otro el vehículo donde viajaban, que se precipitó seguidamente a la vía del tren, incendiándose.

El turismo matrícula "BI-166.083", en el que viajaban las cuatro víctimas en dirección a Bilbao, chocó primeramente contra la furgoneta matrícula "BI-2563-J", conducida por Juan Miguel Santisteban, y siguió su trayectoria saliéndose de la carretera para, tras rompes la contención, caer a la caja de la vía desde una altura de cuatro o cinco metros incendiándose seguidamente.

Un "Land Rover" de la Cruz Roja que circulaba por dicho lugar prestó sus primeros auxilios al conductor de la furgoneta. Luego, al apercibirse del vehículo que se estaba incendiando en la vía con las ruedas hacia el cielo, los ocupantes del "Land Rover" acudieron a una fábrica cercana para proveerse de extintores, pero no pudieron evitar que el coche quedase totalmente destruido por el fuego y sus ocupantes carbonizados.

Intervinieron también en la extinción los bomberos de Bilbao así como el vehículo de atestados de la Guardia Civil. Después de grandes dificultades se logró extraer los cadáveres, totalmente carbonizados, que fueron llevados al depósito del Hospital Civil de Basurto, para procederse a la identificación de las víctimas.

Al parecer, se trata de un matrimonio de unos cuarenta y cinco años y dos hijos, chico y chica, entre quince y veinte años. El vehículo estaba a nombre de Anastasio Nebreda Getel.

ANARQUISTA ASALTADO Y APEDREADO

Milán (Italia). (Efe). — Un joven anarquista, Stefano Castelli, de 18 años, fue asaltado y apedreado la noche pasada, en Milán, teniendo que ser hospitalizado con un trauma de cráneo y otras heridas diversas.

La policía no ha logrado identificar a los agresores, que serían cinco jóvenes de un movimiento neofascista. Stefano Castelli fue víctima de otra agresión similar hace algunos meses.

ASALTAN UN CASINO

Tarento (Italia). (Efe). — Una veintena de socios del casino de la localidad de Frottaglie, a 30 kilómetros de Tarento (sur de Italia) fueron desvalijados por tres atracadores, que los sorprendieron la noche pasada en las tablas de juego.

Los atracadores, disparando al aire con sus pistolas, penetraron en los locales del casino y, tras colocar contra la pared a todos los jugadores, se apoderaron del dinero, relojes y joyas. Antes de que las víctimas pudiesen reaccionar, los malhechores se dieron a la fuga en un automóvil, sin dejar rastro.

NAUFRAGIO EN LAS COSTAS SIRIAS

Lattaquieh (Siria). (Efe). — Ocho miembros de la tripulación del «Saniyya», carguero de bandera somalí, han perecido y otros 16 han desaparecido, se anunció ayer de fuente oficial en Lattaquieh, Siria.

El «Saniyya», que fue lanzado contra los acantilados de la costa siria por una tempestad, tenía una tripulación compuesta de 44 hombres y transportaba 1.247 toneladas de mercancías.

Una tempestad de una violencia desacostumbrada viene azotando el norte de Siria desde hace varios días. La velocidad del viento llega a alcanzar en ocasiones los 100 kilómetros.

†

PRIMER ANIVERSARIO DE LA SEÑORA

D.ª María de los Milagros Cacho Cortés

FALLECIO EN VILLARMENTERO DE CAMPOS EL DIA 29 DE DICIEMBRE DE 1974

Después de recibir los Santos Sacramentos

— D. E. P. —

Su desconsolado esposo Domingo Forroll Palazón; hijos Elisabeth y David Forroll Cacho; padres Jesús Cacho y Eleuteria Cortés; padres políticos Trinitario Forroll y Rosario Palazón; hermanos Juan-Antonio, Valentina, Jesús, Marina-Adela, Ascensión-Judit, Francisco-Javier y Luis-Santiago; hermanos políticos Palmira del Río y José Antonio Cando; tíos, primos, sobrinos y demás familia,

Al recordar tan triste fecha, suplican una oración por su alma.

La misa de funeral que se celebre el día 30, en Villarmentero de Campos, será aplicada por el eterno descanso de su alma.

†

EL SEÑOR

D. Justino Aragón Marín

Falleció en Palencia
El día 27 de Diciembre de 1975
A los 56 años de edad
Después de recibir los S. S.
— D. E. P. —

Su apenada esposa Carmen González Quintero; hijos Rosa María y Justino Aragón González; hijos políticos Jesús Cortés e Isabel Redondo; hermanos Octaviano, Emigdio, Angel, Iluminada y Filadelfo Aragón Marín; hermanos políticos, nietos, sobrinos, primos y demás familia,

Suplican una oración por el descanso de su alma.

Vigilia y conducción: Hoy, día 28, a las cuatro de la tarde
Funeral: Día 29, a las diez de la mañana.
Misa de familia: Día 29, a continuación del funeral.
Iglesia parroquial: San Lázaro.
Casa mortuoria: San Bernardo, número 5 - 3.º.
«El Ocaso, S. A.».
Pompas Fúnebres: «Hontiyuelo»

M.C.D.2022

Sin esperanzas de encontrarles con vida

372 mineros, sepultados en una mina en la INDIA

Nueva Delhi, 29. (Efe-Reuter). — Los equipos de salvamento luchan desesperadamente para rescatar con vida a los mineros sepultados en una mina de carbón en el Estado de Bihar.

Más de 36 horas después de ocurrida la explosión que dejó sepultados dentro de la mina a 372 mineros, continúan los trabajos de salvamento y rescate, pero cada vez con menos esperanzas de encontrar a los mineros con vida, tanto más cuanto que no se ha obtenido ninguna respuesta desde el interior, después de aplicar la sonda acústica.

LLAMAMIENTO DE INDIRA GANDHI

Nueva Delhi, 29. (Efe-Upi). — La jefe de Gobierno de la India, señora Indira Gandhi, ha hecho un llamamiento de ayuda a diversos países que presenten ayuda en las operaciones de bombeo de millones de litros de agua que inundan la mina de carbón de Chasnala, en la que han quedado aislados 372 mineros desde el pasado sábado.

Los ministros del Gobierno que visitaron el emplazamiento de la mina, situada a 290 kms. al oeste de Calcuta, dijeron ayer que se había hecho muy incierta la posibilidad de rescatar supervivientes, debido a la tremenda inundación que habían experimentado las galerías.

«Sería un milagro que hubiera supervivientes», manifestó el ministro de Minas y Siderurgia tras visitar la mina en India Oriental.

El ministro de Trabajo, Raghunath Reddy, dijo por su parte: «Lo único que podemos hacer es rezar».

«Las operaciones de rescate continúan, sin embargo, aún siendo escasas las posibilidades de que haya supervivientes, no se descarta la posibilidad de que algunos mineros hayan podido alcanzar bolsas de aire», manifestó Yodac que citó un accidente similar, ocurrido hace cinco días en que once personas fueron rescatadas tras permanecer bajo tierra 19 días.

En protesta contra su obispo

Los cinco mil fieles de un pueblo italiano se declaran en "HUELGA DE MISA"

Monteforte Irpino (Italia), 29. (Efe). — Una "huelga de misa" realizaron ayer los cinco mil fieles de la localidad de Monteforte Irpino, en la región meridional de Campania, para protestar contra el obispo, por la administración de los fondos recaudados con la venta de unos terrenos.

El Episcopado de Avellino había decidido vender unos terrenos de su propiedad para la construcción de una industria, los fieles pidieron que el dinero —los fieles dicen que 40 millones de liras (61.538 dólares), pero el obispo, monseñor Pasquales Venezia, dice que 18 millones (27.684 dólares)— fuese destinado a restaurar una iglesia del siglo XII, la de San Martín.

La polémica dura desde hace tiempo, y, en el curso de la misma, el prelado de Avellino ha tenido que reconocer que el beneficio de la venta había sido superior al denunciado, pero que lo había hecho para no caer en el pago de los impuestos. La revelación provocó el malestar de los fieles y el alcalde de Monteforte Irpino, de acuerdo con la Comunidad, decidió "cerrar las tres iglesias hasta no haber recibido una explicación justa".

Mientras tanto, los cinco mil fieles de la localidad, han proclamado una "huelga de misa", desertando de la iglesia durante las celebraciones y congregándose en los alrededores.

El obispo, monseñor Pasquale Venezia, ante la avalancha de protestas, ha accedido a destinar a la restauración de la iglesia de San Martín, una parte de los fondos obtenidos por la venta de los terrenos. Pero se niega a discutir con los fieles, explicando que negociará el asunto con el gobernador de la provincia.

En Información y Turismo
Tomaron posesión los dos nuevos altos cargos

Madrid, 29 (Cifra). — El ministro de Información y Turismo, don Adolfo Martín-Gamero, ha dado posesión de sus cargos al director general de Régimen Jurídico de la Prensa, don José Luis Fernández García, y al director general de Coordinación Informativa, don Carlos Sentís Anfruns, en el curso de un acto celebrado en su despacho oficial.

Asistieron al mismo el subsecretario del Departamento, Sr. Cañadas Nouvila, subsecretario de Turismo, señor López Henares; secretario general técnico y directores generales del Ministerio.

Tras la lectura de los decretos de cese de don Jaime Mariscal de Gante y don Gonzalo Rodríguez del Castillo, se dio lectura a los decretos de nombramiento de los nuevos altos cargos, tomando juramento a los nuevos directores generales el ministro de Información y Turismo.

El Sr. Martín-Gamero cerró el acto con unas palabras de gratitud y despedida para el Sr. Mariscal de Gante por la tarea que había efectuado y dio la bienvenida a los nuevos directores generales. El ministro se refirió a don Carlos Sentís y dijo que esperaba mucho de su actuación en el momento presente en el que el Ministerio de Información tiene un importante papel que desarrollar afirmando que contaba con su experiencia y su acreditada profesionalidad periodística. Y manifestó que el "tandem" formado por Carlos Sentís y Gonzalo Rodríguez del Castillo constituía una fórmula ideal para la acción exterior e interna.

Expresó convencimiento de éxito en la gestión encomendada a don José Luis Fernández, que ya con anterioridad había desempeñado este cargo con gran brillantez y a entera satisfacción, y destacó, finalmente, la trascendencia de las tareas a efectuar en esta etapa nueva que se ha abierto para España.

Por asociación ilícita, 4 años y 2 meses de prisión

El Supremo confirma una sentencia de Orden Público

Madrid, 29. (Cifra). — La Sala Segunda del Supremo ha confirmado la sentencia del Tribunal de Orden Público que condenara a Emilio Moya López, Angel Ramón García Aparicio y Juan José Vives Clavel, a un año de prisión a cada uno, y a César Llorca Tello y Carlos Salvador Boils Conejero (en rebeldía), a sendas penas de cuatro años y dos meses de prisión, a todos por un delito de asociación ilícita.

Según la sentencia recurrida, todos los condenados, residentes en Valencia, se sumaron a la organización denominada Comisiones Obreras, en fechas posteriores a mayo de 1969, organización que está amparada y tutelada por el llamado Partido Comunista de España y, como éste, tiene como objetivo la mutación por la fuerza de la vigente estructura estatal española.

Desempeñaron Llorca y Boils especial y relevante actividad, en cuanto a labor de proselitismo, principalmente en los medios fabriles de Valencia y zonas limítrofes. Y asistieron todos a reuniones en las cuales eran programadas acciones para dejar constancia de la organización, aprovechando incidencias locales y nacionales. En la celebrada el 25 de octubre de 1970, en las escuelas profesionales de San José, después de tratar de la situación de los metalúrgicos valencianos entonces, discutieron la postura a adoptar en relación con determinado Consejo de Guerra, y Vives vendió entre los presentes ejemplares de un libro de contenido subversivo.

Boils y Llorca desaparecieron y fueron declarados en rebeldía.

Recurrieron contra la sentencia del Tribunal de Orden Público García Aparicio, Moya López y Vives Clavel, y sus recursos han sido desestimados.

Lotería Nacional

Sorteo Extraordinario del Niño

La Lotería Nacional inicia sus sorteos en 1976 con el popular "extraordinario del Niño", que se celebrará el día 5 de enero, lunes, a las 12 de la mañana, dando así satisfacción a las numerosas peticiones de aficionados que, en tal sentido, se han dirigido al Servicio Nacional de Loterías solicitando fuera mantenida la fecha tradicional del día 5, víspera de la festividad de los Reyes Magos, para este sorteo.

Este sorteo consta de 18 series de 80.000 billetes, a 5.000 ptas. (décimos a 500 pesetas) y, como es tradicional, el primer premio es de 40.000.000 de pesetas, con un segundo premio de 5 millones y un tercero de 10 millones. De estos tres primeros premios se derivan los premios de aproximación y centena.

Del primer premio y también como es tradicional, se derivan los premios de terminación para aquellos billetes cuyas dos últimas cifras sean iguales y estén igualmente dispuestas que las del que obtenga el primer premio, y premio de reintegro, para todos los billetes cuya última cifra sea igual a la del que obtenga el primer premio.

En total se distribuirán por cada serie 10.894 premios, por un importe de 280 millones de pesetas. Como se emiten 18 series, el número total de premios que se distribuirá es de 96.092, y por un importe total de 5.040 millones de pesetas.

EL MINISTRO DE HACIENDA, ANTE EL PLENO DE LAS CORTES

(Viene de primera página)

nato del almirante Carrero Blanco, las instituciones funcionaron de modo operativo y eficaz. En los días decepcionantes de la primera enfermedad grave del Caudillo, el año pasado, las instituciones funcionaron con igual eficacia. En los días de su última enfermedad y en el de su muerte, como en todo el proceso sucesorio, las instituciones volvieron a funcionar con ejemplar operatividad y eficacia. Como hecho indiscutible es la impresionante conducta del pueblo español.

Entre la operatividad de las instituciones y la clara lección del comportamiento de nuestro pueblo hay una conexión inequívoca. Estos hechos que han tenido su plena valoración en las líneas maestras del mensaje de la corona —ejemplo de decisión y mesura, de equilibrio y voluntad dinámica de configurar el futuro— pueden sintetizarse en este párrafo de dicho mensaje: «Un gran pueblo pide perfeccionamientos profundos, pero las acciones grandes son aquellas que más han sabido respetar la propia historia». Creo que estas palabras esclarecen de raíz la conducta que hemos de seguir: un comportamiento nutrido por el pueblo, imperativo de la dignidad y la libertad, la dignidad que asume la historia y la libertad que sin ataduras pero desde la dignidad se encara decidida con el futuro».

Las palabras del presidente de las Cortes fueron acogidas con aplausos por los procuradores.

ALTAS Y BAJAS

Finalizada la intervención del señor Fernández Miranda, se dio lectura por el secretario primero de la Cámara, de las actas de las sesiones de los días 18, 19 y 22 de noviembre pasado.

Seguidamente se leyeron las excusas de asistencia de procuradores y las modificaciones en la lista de éstos.

Cesan los procuradores señores: Alfonso Alvarez Miranda, Antonio Carro Martínez, José Luis Cerón Ayuso, Francisco Coloma Gallegos, Pedro Cortina Mauri, Mariano Cuadra Medina, Juan García Carrés, Luis García Velarde, Joaquín Gutiérrez Cano, Jesús López Medel, Jesús Posada Cacho, Javier Rico Gambarto, Luis Rodríguez de Miguel, José María Sánchez Ventura y Pascual y Fernando Suárez González.

Son alta los procuradores señores: Fernando de Santiago y Díaz de Mendivil, Manuel Fraga Iribarne, Miguel Villar Mir, José María de Areilza y Martínez Rodas, Antonio Garrigues y Díaz Cañabate, Félix Alvarez Arenas y Pacheco, Carlos Robles Piquer, Carlos Pérez Bricio Olariaga, Carlos Franco Ibarnegaray, Adolfo Martín Gamero y González Posada, Alfonso Osorio García, Francisco Lozano Vicente, e Ignacio Basanta del Moral.

A continuación se procedió al juramento de los procuradores que han causado alta en este Pleno.

Por el secretario segundo de la Cámara se dio lectura a los dictámenes de que se da cuenta al Pleno por la Comisión de Presupuestos.

El secretario tercero dio lectura a continuación al otro dictamen del que se da cuenta al pleno correspondiente a la Comisión de Obras Públicas sobre la creación del Consorcio de Transportes de Vizcaya.

Seguidamente dio lectura a los decretos-leyes aprobados desde el Pleno anterior.

INTERVIENE MORRONDO GARCIA

Tras él, intervino el procurador miembro de la ponencia, José María Morrondo García, quien, al comienzo de su intervención, tuvo unas palabras de recuerdo, afecto y gratitud para el señor Rodríguez de Valcárcel, anterior presidente de la Cámara; deseó una justa, acertada y adecuada a lo que cada momento exija en actuación, al nuevo presidente, señor Fernández Miranda y ofreció la colaboración de la Cámara al presidente Arias Navarro y al nuevo Gobierno, del que dijo que esperaba que con Su Majestad el Rey al frente, ha de llevar a buen puerto a la Patria en los tiempos que se avecinan, que han de presentar sus dificultades, pero con buena voluntad y la colaboración de todos, han de ser superadas.

Entró a continuación en el estudio del proyecto de ley de los presupuestos generales del Estado para el año 1976. Antes de analizar el articulado tuvo un "piadoso y cariñoso recuerdo" a Francisco Franco.

Fue analizando uno a uno los artículos del proyecto y dijo que independientemente del resultado de la votación de la enmienda a la totalidad en el seno de la Comisión "considera necesario exponer aquí el deseo repetidamente manifestado en la Comisión de que, en la forma que reglamentariamente proceda, los debates anuales de los presupuestos vayan precedidos de otro con personas cualificadas de la Administración en el que con la amplitud necesaria se discuta la política económica del país y la incidencia presupuesta en la misma".

En el estudio del articulado destacó el referente a la dotación de acción coyuntural y dijo que quería poner de manifiesto el deseo de la Comisión de que esta dotación vaya realmente destinada a corregir o al menos a aliviar situaciones coyunturales que precisen de medidas especiales de actuación y no a complementar créditos para realizaciones que no hayan podido ser atendidas por los presupuestos ordinarios.

Finalizado el examen del articulado, el señor Morrondo se refirió a las mociones aprobadas por la Comisión y pidió el voto favorable del pleno para la ley de presupuestos generales del Estado para el año 1976.

INTERVIENE EL MINISTRO DE HACIENDA

A las once y media, el presidente de las Cortes concedió la palabra al ministro de Hacienda, señor Villar Mir, quien, al principio de su discurso fue interrumpido por los aplausos de los presentes cuando hizo referencia al presidente del Gobierno y a su antecesor en el cargo, señor Cabello de Alba.

Después el ministro de Hacienda dijo, entre otras cosas:

Que el presupuesto del Estado es importante por su carácter social, ya que su finalidad es el servicio a la comunidad en sus distintas vertientes.

«En el plano político —dijo— el presupuesto se ha considerado como una elección colectiva que asocia a los distintos poderes del Estado». Añadió que los artículos y cifras del presupuesto son fruto de la colaboración entre Gobierno y las Cortes, con lo que se manifiesta la voluntad del Estado

En el plano económico, la magnitud del presupuesto la convierte en factor de influencia en la actividad económica del país, por cuanto el Estado, a través del presupuesto, decide el destino del 15 por 100 de la renta nacional.

En el plano social, los programas de gastos e ingresos políticos recogidos son muestras concretas de la actividad transformadora y de avance social, proclamadas ya en las Leyes Fundamentales.

El presupuesto alcanzará un volumen de 785.000 millones de pesetas. Cifra que supera en 129.000 millones —un 19.6 por 100— al de 1975.

Ese gasto total —dijo el señor Villar Mir— atenderá prioritariamente a la producción de bienes y servicios públicos, con 580.000 millones, es decir, un 73,9 por 100 del gasto público, abarcando tres tipos de prestaciones:

—Las dedicadas a satisfacer necesidades tradicionales de la administración del Estado,

—Las que tratan de proteger y defender la satisfacción de necesidades preferentes, y

—Las que atienden a la creación de infraestructuras y a la mejora de sectores productivos.

Los programas de ingresos y gastos públicos responden, según el ministro, a tres propósitos rectores fundamentales: la producción de bienes y servicios públicos útiles y necesarios a la comunidad; la mayor equidad en la distribución de la renta y riqueza nacional, y la orientación eficaz de la economía nacional.

LOS PROBLEMAS SON GRAVES

Pasó seguidamente el señor Villar Mir a analizar la situación económica del país, y dijo que ésta es verdaderamente difícil y los problemas pendientes son verdaderamente graves, pero debemos atrevernos a afirmar que los problemas tienen solución y la solución depende de nosotros».

Añadió que gran parte de las causas que originan los males económicos del país están dentro del país, por lo que hemos de ser responsables con nuestro propio destino económico.

Nuestra patria —dijo— es pobre en recursos naturales, por lo que la subida del precio de materias primas supuso un fuerte costo para la economía española. El encarecimiento de nuestras compras en el exterior supuso 3.398 millones de dólares en 1974, y la cifra será similar este año. Ello equivale a un 4 por 100 de nuestro producto nacional bruto que España ha de transferir a países productores de petróleo y materias primas.

La cifra anterior plantea la necesidad de reducir un 4 por 100 la renta disponible o mantener, sin crecimiento alguno, nuestra capacidad adquisitiva, a costa de aumentar nuestro esfuerzo productivo.

Durante 1975 hemos asistido —añadió— a una carrera verdaderamente desmesurada de precios y salarios, y a unas reducciones de trabajo y de jornada laboral que han implicado aumentos adicionales a la inflación.

Los costos por hora trabajada han subido, en cifras medidas nacionales, un 30 por 100 y un 28 por 100 en 1974 y 1975. Frente a aumentos del índice del coste de la vida del 17 y del 14 por 100, respectivamente. España, de este modo, ha estado a la cabeza del mundo en lo referente a un crecimiento de salarios más despegado del de los costos.

De este modo, en dos años de dificultades hemos consumido más de lo que hemos producido; hemos trabajado menos; hemos asistido a una desmesurada carrera entre precios y salarios, y ahora, cuando otros países han encauzado soluciones, nos encontramos con problemas en materia de inflación, balanza de pagos, estancamiento productivo, paro creciente y recesión de inversiones.

En 1974, el primer 4 por 100 de nuestra inflación fue importado, por el alza de precio de importaciones. En 1975, la inflación la hemos creado nosotros mismos. Esta inflación ha venido en gran parte a causa de los aumentos salariales, que han incidido en algunas empresas en la merma de rentas salariales y la propia descapitalización de las empresas. El problema subsiste en estos momentos.

La balanza de pagos registró un déficit corriente de 3.100 millones de dólares en 1974, que descenderá a 2.900 millones este año. Ello ha ocasionado consumo del ahorro anterior y endeudamiento exterior. Nuestras reservas alcanzan la cifra brillante de 5.800 millones de dólares, pero nuestras deudas exteriores alcanzan la importantísima cantidad de 8.700 millones de pesetas, distribuidas aproximadamente igual entre los sectores público y privado.

Estamos asistiendo también a un estancamiento productivo de nuestra economía. En 1975 sólo crecerá nuestro producto nacional bruto en un 1 por 100, y esto gracias a un buen año de los sectores primario y terciario, ya que en la industria se ha sufrido una recesión del 2,5 por 100.

Respecto al problema del paro creciente, el ministro dijo que las estadísticas reflejan un 3 por 100 de desempleo, pero que esta cifra no muestra la tasa de subempleo de numerosos sectores y emp r. eass -oUso merosos sectores y empresas.

En cuanto a la recesión de inversiones, declaró el señor Villar Mir que este año las inversiones industriales habrán descendido en un 10 por 100 y que la inversión total bajará en un 3 ó un 4 por 100. Todo esto amenaza con mayores cifras de paro, más inflación y más déficit exterior.

POLITICA A SEGUIR

Enjuició seguidamente, la política económica a seguir, destacando la prioridad al tema empleo. Señaló el señor Vilar Mir que nuestra tasa ocupacional representa el 38 por 100 de la población del país, pero que en este nivel hay incluido buena parte del subempleo del sector primario, lo que reduce la tasa a un alarmante 33 por 100.

Además, dentro de los diversos sectores hay un fuerte desequilibrio sectorial.

El ministro, a continuación, trazó los siguientes criterios de actuación:

—Tender a un más justo reparto de cargas y sacrificios.

—Otorgar máxima prioridad al objetivo de pleno empleo.

—Contener la inflación, especialmente en los productos más esenciales y necesarios.

—Moderar el consumo, especialmente el suntuario.

—Destacar el papel insustituible del ahorro, tanto para atender necesidades individuales como colectivas.

—Corregir a medio plazo el desequilibrio de la balanza de pagos por cuenta corriente, mediante el estímulo exportador y de producir rentablemente productos que compramos.

—Apoyar la inversión en la infraestructura social, en el sector agrario, en el energético, en industrias básicas, en sectores en que la conjunción de mano de obra y capital genere mayores productividades y en lo que han resultado especialmente afectados por la crisis mundial.

Como objetivos a corto plazo, para 1976, destacó la contención de la inflación, limitar el déficit corriente a 2.500 millones de dólares y acercarse al 4 por 100 de crecimiento del producto nacional bruto.

Como objetivos a medio plazo, hasta el final de esta década, propuso alcanzar crecimientos no inferiores al 5 por 100 anual en el producto nacional bruto y situar nuestro déficit corriente de pagos en torno a los 1.000 millones de dólares, que puedan ser compensados sin aumentar la deuda exterior.

Seguidamente, el ministro hizo una llamada de atención sobre la necesidad de moderar los aumentos salariales, ya que el comportamiento de los sueldos, salarios y rentas, en los próximos cuatro meses, condicionará la suerte de la economía española de los próximos cuatro años.

Destacó también la necesidad de fomentar la inversión, para evitar colapsos de la economía del país y terminó haciendo una profesión de fe en el futuro. "Si conservamos nuestra fe en Dios, nuestro amor al Rey y lo que el Rey encarna y nuestra esperanza en todos los españoles, seremos capaces de superar los tiempos difíciles para, desde ellos, unidos todos en el esfuerzo, elevarnos a las mejores metas de paz, de orden, de justicia, de libertad, de cultura y de bienestar y progreso social".

Finalizada la intervención del ministro de Hacienda, que duró 50 minutos y fue acogida con los aplausos de los procuradores presentes, el presidente de la Cámara sometió a votación el proyecto de ley de presupuestos generales del Estado para 1976.

El proyecto fue aprobado con 20 votos en contra y cuatro abstenciones.

Minutos antes de la una menos cuarto de la tarde, el presidente de las Cortes, señor Fernández Miranda, levantó la sesión del Pleno.

Declaraciones de Carlos Sentís:

"La prensa ha sido el único y verdadero cauce de la apertura"

Barcelona, 29 (Cifra). — "La Prensa ha sido el único y verdadero cauce de la apertura", ha declarado el nuevo director general de Coordinación Informativa, Carlos Sentís, en una entrevista que publica hoy la "Hoja del Lunes" de Barcelona.

"La Prensa —continuó el Sr. Sentís—, es la que ha dado el tono, la que ha habituado a la gente a los cambios que han producido los distintos acontecimientos, la que ha ido utilizando el lenguaje adecuado en cada momento. La política, si no hay elecciones y parlamento de una manera natural, se va a la Prensa. Pero ese "parlamento de pale" que afortunadamente se ha venido empleando convendría que no continuase, ya que lo que debería haber es un parlamento de verdad".

Refiriéndose a su tarea presente, el director general de Coordinación Informativa indicó: "La normalidad es muy difícil de conseguir y vamos a intentar huir de la espectacularidad. Las cosas bien hechas no se notan demasiado, ni son espectaculares. Sencillamente están bien hechas que es lo importante, y eso es lo que yo deseo. Ahora hay una especie de ensación de estreno y de frenesí, pero las aguas se irán aquietando".

"Que el Estado y los periodistas —dijo el Sr. Sentís en otro momento de la entrevista— entiendan las reglas del juego que existen en cualquier país democrático. Algunos a lo mejor piensan que dejando de aplicar su fuerza el mecanismo estatal, ya todo el monte es orégano, y no es así. Como en el fútbol, los profesionales tienen que entender que hay unas rayas blancas. Claro que para pitar los penaltys ya está el director general del Régimen Jurídico de la Prensa".

Respecto a las publicaciones españolas, el Sr. Sentís opina que "con alguna excepción están en el tono y en la línea de lo que debe ser, y han respondido con un equilibrio que es esperanzador para la evolución del país. En cambio algunos semanarios no están en la misma línea de responsabilidad".

Por último, el nuevo director general señala, sobre el actual momento político que "ahora la derecha y la izquierda están de acuerdo en una sola cosa: que no quieren la guerra civil. La guerra civil en España se produjo porque en Europa había gentes para alentarla. Pero ahora los europeos están todos de acuerdo en que no haya guerra en Europa y por tanto en España".

Desde diversos sectores del país

Nuevas peticiones de amnistía

Madrid, 29. (Cifra). — Una amplia medida de gracia para las personas condenadas, sancionadas o exiliadas por actividades políticas o sindicales, por las que de promulgarse la adecuada legislación liberalizadora, es solicitada en un escrito dirigido por las juntas directivas de la asociación de ingenieros aeronáuticos y de su Colegio Oficial al jefe de la Casa del Rey y a los ministros de la Gobernación y del Aire.

El escrito pone de manifiesto cómo es «evidente la existencia de un consenso nacional en torno al deseo de una sociedad más libre y democrática, más culta, rica y justa, que sea capaz de asumir y superar en paz y concordia sus posibles limitaciones, divergencias y conflictos internos».

Se señala, asimismo, la necesidad de instrumentar adecuadamente la participación política de todos los españoles, de fomentar la libre, ordenada y pacífica concurrencia de intereses e ideologías plurales y de alcanzar los más altos niveles de tutela de los derechos humanos, como aspectos éticos y jurídicos de un proceso único, cuyas dimensiones son el desarrollo económico, la justa distribución de la renta y la racionalización de la administración pública.

COLEGIO DE APAREJADORES DE VIZCAYA

Bilbao, 29. (Cifra). — La Junta de Gobierno del Colegio Oficial de Aparejadores y Arquitectos Técnicos ha hecho pública una carta en la que solicita amnistía general para todos los delitos de naturaleza política.

En la misma carta, solicitan también la derogación del Decreto-Ley sobre prevención del terrorismo, así como la supresión del Tribunal de Orden Público y jurisdicciones especiales.

Indican también la necesidad de la limitación de la jurisdicción castrense al ámbito puramente militar y de la promulgación de un Decreto que permita el regreso de todos los exiliados políticos.

MANIFESTACION EN ALGORTA

Bilbao, 29. (Cifra). — Unas 700 personas se manifestaron hoy por las calles de Algorta en pro de la amnistía de los presos políticos.

Los manifestantes que portaban pancartas se disolvieron pacíficamente. Fueron dejadas dos banderas nacionalistas vascas, que fueron retiradas por las Fuerzas del Orden.

ROBLES PIQUER fue recibido por GADDAFI

El ministro español regresó de Trípoli

Trípoli, 29. (Efe). — El presidente del Consejo de la Revolución de Libia, Mummar Gaddafi, ha recibido en audiencia especial al ministro español de Educación y Ciencia, señor Robles Piquer, que hasta el momento de su nombramiento como ministro había sido embajador de España en esta capital. El coronel Gaddafi, tras hablar en términos muy cordiales hacia España, encargó al señor Robles Piquer transmitir sus saludos muy afectuosos para Su Majestad el Rey don Juan Carlos I, y el Gobierno. Tras esta audiencia, el señor Robles Piquer se entrevistó con varios ministros libios y ofreció una recepción en la Embajada española, a la que asistieron ministros y autoridades libias, así como la totalidad del Cuerpo Diplomático, en cuyo nombre, el embajador soviético, como decano del mismo, pronunció unas cariñosas palabras.

ROBLES PIQUER HA TERMINADO SU VISITA A LIBIA

Trípoli, 29. (Efe).—El ministro español de Educación y Ciencia, don Carlos Robles Piquer, ha terminado una visita a Libia de cuarenta y ocho horas de duración.

El señor Robles Piquer, anunció que una delegación española, compuesta por representantes del Gobierno y de la Industria privada, se dirigirá a Libia el viernes próximo para discutir con las autoridades de [illegible] participación de España en el plan económico libio.

Ejecutado un checoslovaco por matar a un policía

Praga, 29. (Efe). — En Checoslovaquia fue ejecutado ayer domingo un delincuente habitual que había amenazado asesinar a todos los policías de la ciudad de Wanrsdorf, en Bohemia del Norte.

Peter Richter, fue puesto en libertad en julio de 1974 y el 2 y 3 de agosto intentó ya realizar sus amenazas. Mató al comandante de Policía, Karel Goldammer que le había exhortado a entregarse. El Tribunal dictó la condena a muerte por asesinato, intento de asesinato [illegible] el 30 de mayo de este año.

Crece la tensión entre Marruecos y Argelia

(Viene de primera página)

TENSION ENTRE MARRUUECOS Y ARGELIA

Argel, 29. (Efe). — El presidente argelino Huari Bumedian ha conferenciado hoy por segunda vez con el jefe del Estado libio, Moammar El Gadhafi, acerca de la creciente tensión entre Argelia y Marruecos.

Las entrevistas se han celebrado en Hassi Messaud, en el centro de la zona petrolífera del sur del país. Esta reunión coincide con el llamamiento hecho por Argelia a los reservistas y al envío de refuerzos militares a la frontera marroquí.

Fuentes diplomáticas señalan que Bumedian ha celebrado estas reuniones con Gadhafi para asegurarse el apoyo de Libia en su prueba de fuerza con Marruecos. El régimen de Kadhafi se ha mostrado siempre tirante con la monarquía de Hassan II y protegió abiertamente los levantamientos del Ejército marroquí contra el monarca.

La radio argelina ha incrementado su guerra verbal contra Marruecos, desde la anexión del Sahara occidental y pide a la población argelina se mantenga "vigilante" y unida tras el gobierno de Bumedian. En sus emisiones pide también al pueblo que proporcione ayuda financiera al Frente Polisario, al que apoya en su lucha contra los marroquíes, en defensa de la independencia de aquel territorio.

Primer ministro luxemburgués

Espero que España se incorpore al Mercado Común

Bonn, 29. (Efe).—El primer ministro de Luxemburgo, Gaston Thorn, confía que España pueda pedir en el futuro su ingreso, como miembro de pleno derecho, en la Comunidad Económica Europea.

Así lo indica el político luxemburgués y actual presidente de la Asamblea de la ONU en declaraciones formuladas al corresponsal en Nueva York de la agencia alemana «DPA».

«Espero que España reuna un día las condiciones económicas y políticas para solicitar su ingreso y que tal solicitud se acoja favorablemente», dijo Thorn.

En relación con Portugal, el primer ministro luxemburgués estima que la economía de aquel país no le permite por el momento integrarse en la Comunidad Económica Europea, si bien señala que sería posible la firma de un tratado de asociación.

Próximo documento vaticano sobre ética sexual

Roma, 29. (Efe). — Un documento vaticano sobre el problema de la ética sexual, elaborado por la Sagrada Congregación para la doctrina de la fe, será hecho público en los próximos días, se afirma en fuentes periodísticas romanas.

Precisan en las citadas fuentes que el documento —del que ha sido ya impresos 10.000 ejemplares en las principales lenguas europeas— consta de 16 páginas y es el fruto de un largo estudio y de una amplia serie de consultas con teólogos, moralistas, obispos y los más autorizados especialistas en la materia.

M.C.D.2022

Constitución de la Peña Taurina "EL REGIO"

Próxima cena homenaje el 17 de enero

Celebró reunión la junta fundacional de la Peña Taurina "El Regio", previamente convocada, para conocer diversos aspectos de la marcha de la misma, con arreglo al orden del día fijado por la presidencia.

APROBACION ESTATUTOS Y JUNTA DE GOBIERNO.—Los reunidos tuvieron conocimiento de haber sido aprobados, por nuestra primera autoridad civil, los estatutos por los cuales ha de regirse referida Peña. Se ratifica en sus puestos a la junta de gobierno existente, incluyendo en la misma dos vocales más de los cuatro anteriormente designados, quedando por tanto compuesta la misma de la forma siguiente: presidente don Jesús Herino Merino; vicepresidente, don Ignacio Encinas Mangas; tesorero, don Antonio Estrada Patín; contador, don Félix Anero Bartolomé; secretario, don Guillermo Antolín Martínez; vicesecretario, don Luis de Luis Cantero; vocales, don Julián Prieto Paramio, don José María Jubete Velasco, don Simón Caminero Ortega, don José María González de la Cruz, don Virgilio Díez Díez y don José Antonio Sánchez Pérez.

DOMICILIO SOCIAL. — La presidencia informa a los reunidos de las gestiones que está llevando a cabo para fijar el domicilio social de la Peña, leyendo el modelo de contrato enviado por el propietario del local, así como las condiciones que en el mismo se fijan. Toman parte en este punto varios señores asistentes, facultando a la presidencia y junta de gobierno para llevar a cabo, con el propietario del piso, las negociaciones que a este particular se consideren oportunas.

CENA HOMENAJE AL DIESTRO TITULAR DE LA PEÑA. — Se toma el acuerdo de celebrar una cena en homenaje al diestro titular de la Peña, a cuyo fin se designa una comisión encargada de llevar a buen fin este acto, y fijándose en principio, la fecha del 17 de enero próximo y hora de las 22. También se toma el acuerdo de volver a reunirse el día 12 de indicado mes, así como dar cuenta al Gobierno civil de la forma en que ha quedado compuesta la junta directiva, así como otros asuntos de régimen interior.

Cartelera

TEATRO PRINCIPAL
La primera película de Forges
PAIS, S. A.»
Menores
HOY: 5-7,45 y 10,45 noche

CINE REY D. SANCHO
Hoy: 5-7,45 (numerada) y 10,45
Charles Bronson en
«FRIAMENTE... SIN MOTIVOS PERSONALES»
Mayores 18 años
Desde mañana martes
Venga a reír con nosotros
Louis de Funes-Bourvil, en
«EL HOMBRE DEL CADILLAC»
Menores

CINE ORTEGA
5-7,45 y 10,45. Todos públicos
Giuliano Gemma, en:
«EL BLANCO, EL AMARILLO Y EL NEGRO»
Un audaz bandido, un enlutado sheriff y un aprendiz de samurai, tras un millón de dólares

CINE AVENIDA
Sesiones: 5, 7'45 y 10'45
(Mayores 18 años)
Conchita VELASCO, en:
«YO SOY FULANA DE TAL»
Cuando le vio los dientes al lobo ya se la había zampado

CINE PROYECCIONES
Desde las 4. 18 años
«GOLPE MORTAL»
y
«EL GENDARME DE SAINT TROPEZ»

CALIFICACION MORAL:

«País, S. A.», (2); «Friamente... sin motivos personales», (4); «El blanco, el amarillo y el negro», (3); «Yo soy fulana de tal», (4); «Golpe mortal», (3); El gendarme de Saint Tropez», (2).

Navidades en el Palacio de Liria

(Viene de octava página)

ta sería muy larga. Prefiero no dar nombres, para no omitir ninguno.

—Para frivolizar o amenizar un poco esta larga conversación, ¿sería capaz de decirme, Cayetana, cuántas «calabazas» ha dado en el año 75?

—Eso pertenece a mi vida privada, que es cuestión mía.

—¿No hay ninguna probabilidad de éxito para ninguno de sus pretendientes?

—Yo estuve casada y fui tan feliz con un hombre excepcional, que sé que no encontraría otro como él. De modo que no creo que vuelva a casarme. Vivo muy tranquila con mi situación y con mis hijos.

—¿Hay algún sueño que no haya podido realizar todavía y en el que tenga esperanza en este próximo año 1976?

—Me gustaría visitar algunos países de Oriente, como la India, China, Japón y Tailandia, pero no sé cuándo podré realizar ese sueño. Hoy en día los planes de este tipo no tienen plazo fijo.

—¿Cómo se definiría usted, a grandes rasgos, por sus inquietudes, prácticas y conocimientos, intelectual, social, personal e incluso políticamente?

—Yo me tengo por una persona de mucha vitalidad, muy impulsada a hacer cosas; tal vez por eso peque a veces de impulsiva. Ahora bien: el definir mis facultades no me compete a mí, sino a los demás. Creo que ya en esta entrevista he dado algunos elementos de juicio para que tanto tú como los lectores saquéis vuestras conclusiones.—(PYRESA).

Texto: I. González
Fotos: CARRO

La Prensa opina

Los ultras

Josep Melià dice en "El Correo Catalán":

«¿Qué hacer, sin embargo, con los ultras? Consentirles que impidan la evolución del país sería demasiado. Pese a todo, una y otra vez, esta ha sido su victoria. No es buena táctica despreciarlos o limitarse a sonreír ante sus destemplanzas. Es necesario tomarles completamente en serio, llevarles a un terreno en el que un árbitro inapelable, el pueblo y la ley, fije las condiciones de una convivencia en la que nadie eleve la voz para que los demás no puedan ser oídos».

El programa

En "Ya", dice Luis Apostua:

"Una cuidadosa lectura de las declaraciones ministeriales permite establecer ciertos puntos fijos que, a no ser por causa de terremoto interno, se convertirán en objetivos sustanciales del Gobierno.

Don Manuel Fraga, hablando como ministro de Gobernación, estableció sin lugar a dudas que el Gobierno mandará en la Policía y ésta obedecerá; que las formaciones de «voluntarios» o «espontáneos» para imponer su particular concepto de ley y de orden público no tendrán un lugar al sol como hasta ahora y que ya es preciso distinguir entre adversario político y enemigo del Estado y de la sociedad. Sólo le faltó recordar ese verso de que a veces tu adversario es tu complementario.

Además, en coloquio con los señores Brulon ("Le Figaro") y Kassabeer ("Suddeusche Zeitung"), señaló un programa político que culminará dentro de dos años en unas elecciones generales. El camino para estas elecciones está constituido por una creciente permisividad o tolerancia hacia las asociaciones políticas, de cuya permisividad o tolerancia estarán excluidos los partidos comunistas. El puente con la izquierda parece tendido a través de los socialistas, con los cuales el señor ministro confiesa haber establecido un contacto.

Pero este punto es más complicado de lo que parece, en mi opinión personal, a causa de las diferentes formaciones socialistas, que no se avienen entre sí. Por ejemplo, asistimos a una resurrección de la facción de don Rodolfo Llopis, del Partido Socialista Obrero Español, ahora presidido por el señor Salazar, cuya visita a España parece inminente. Pero aquí dentro ya tenemos a don Felipe González, el abogado sevillano, actual secretario general del PSOE del interior".

PLAZAS DE COCHERA
ZONA SAN LAZARO
VENTA LLAVE EN MANO
PAGO: **Poca entrada y resto a convenir.**
Llame al teléfono: 71 - 43 - 28

Registro Civil

NACIMIENTOS. — María Eva Rodríguez del Río, hija de Miguel y de Carmen; Ana María Gil Anuarbe, de Pedro y Juliana; María Jesús Sánchez Quirce, de Mariano y Teresa; Protasio-Jesús Nieto Fernández, de José Antonio y María Angeles; Sandra Muñoyerro Calvo, de Luis y Milagros; Susana López de Cea, de Juan y Vicenta; Jesús Serrano Martínez, de Eugenio y Cecilia; Magdalena García Izquierdo, de Exiquio y Pilar; Olga Carrillo Antolín, de Juan y Carmen; Alejandro Lorenzo Lerones, de Francisco y María José; Laura Dónis Merino, de Francisco y Carmen; Víctor-Jesús Tarrero Fernández, de Santiago y Sagrario; Estela Lorenzo Gonzalo, de Feliciano y María Nieves; Jesús Merino Gómez, de Jesús y María Begoña.

MATRIMONIOS. — Santiago Sordo Sordo, con Angelina Bueno Curieses; Dionisio Bueno Curieses, con Benita León Martínez; José Luis Teruel Prieto, con Rosa María Franco Bahillo; José Luis González Espeso, con María Cristina Antolín Fernández; Isidro-Juan Murillo de Benito, con María Florentina Doncel Suazo; Modesto Santos López, con Andrea Herrán Santiago; Ricardo García Miguel, con María Sagrario Andrés Ortega; José María Alonso Gil, con Rosa María Ruiz García; José Angel Toribio Cuesta, con María Carmen Alvarez Díez; Miguel Blanco Martín, con María Sagrario Cardo Rodríguez; José Antonio Fernández Alvarez, con María Adoración San Miguel Tejido; Pedro Rodríguez Lomas, con María Carmen Conde Fraile; Florencio Calonge Arenillas, con María Begoña Rastrilla Puertas; Fernando Hermano González, con María Nieves Marcos Mediavilla; Rafael Vázquez Saldaña, con María Lourdes Rebollar Díez; Emilio Rodríguez Tejerina, con Concesa León Porro; Arcadio Díez Mencía, con Julia Antolínez Misas; Félix-Angel Manchón Muñoz, con María Luisa Sardón Aparicio; Fidel Manchón Muñoz, con María Carmen Marín Velasco; Jesús Cuende Asensio, con María Josefa Puertas Covarruvias; Zoilo Rodríguez Sánchez, con Ana María Palacios Martínez; Gabino Revuelta Albeira, con Josefa María Esperanza Hernando Herrero; Julio Antón Rojo, con Isabel Bartolomé Lozano; Francisco Alonso Gutiérrez, con María Rosario Pascual Cacho; Pablo Bartolomé Lozano, con Isabel Panero Barrios.

DEFUNCIONES. — Patricio Triana Martín, de 69 años de edad; Justino Aragón Marín, de 56 años; Agustín López Vélez, de 65 años; Ana Cerezo Rubio, de 67; Emeterio Salvador Rodríguez, de 73; Teodosia Mena Gil, de 74; Herminio Martín San Millán, de 56.

Ayuntamiento de Palencia

LLAMAMIENTO AL VECINDARIO PARA LLENAR LAS HOJAS DEL PADRON MUNICIAPAL DE HABITANTES

De conformidad con lo preceptuado por el Reglamento de Población y Demarcación Territorial de las Entidades Locales, reformado por Decreto 65/1971, de 14 de enero, así como con la dispuesto en el Decreto 409 de 1975, de fecha 6 de marzo, y Orden del Ministerio de Planificación del Desarrollo de 14 de mayo de 1974, corresponde renovar ahora el Patrón Municipal de Habitantes, con referencia al 31 de diciembre de 1975.

Para llevar a cabo estas operaciones, se distribuirán por todos los domicilios, a partir de los primeros días del próximo mes de enero las hojas padronales, que deberán ser cubiertas en todas sus partes por el cabeza de familia, o Jefe de colectividad, ateniéndose a las instrucciones que figuran en la misma sin perjuicio de que los Agentes Censales, que han sido instruídos debidamente, informen al vecindario aclarándole cuantas dudas puedan surgir en su confección para que éstas carezcan de errores, e incluso, cumplimentarlas ellos mismos, si fuesen requeridos para ello, sin remuneración alguna.

El cabeza de familia, o Jefe de colectividad responderá de la obligación de inscribir a las personas que de él dependan, así como de las omisiones o falsedades que puedan producirse.

El Padrón Municipal de habitantes debe efectuarse con todo cuidado y máxima exactitud, ya que los datos en él consignados servirán de base para poder disfrutar de los derechos y beneficios que se conceden a los que tienen la condición de residentes en el Término Municipal.

La Alcaldía ruega al vecindario una vez más, de las máximas facilidades a los Agentes Censales, evitándole la penosa necesidad de imponer las graves sanciones a que está facultada por la negativa o desobediencia reiterada, al debido cumplimiento de un servicio de vital importancia.

Palencia, 24 de diciembre de 1975.
EL ALCALDE

LETRAS DE LUTO

Cristianamente, como había vivido, ha entregado su alma a Dios, en Palencia, doña Juliana Hurtado Andrés, viuda de Laurentino González.

Adornaban a la finada excelentes dotes personales, siendo proverbiales su natural sencillo y bondadoso, ejemplar conducta como esposa y como madre, hacendosa dedicación y piadosos actos, que la granjearon generales respetos y aprecios, siendo muy sentida su muerte.

Hacemos presente nuestro pésame a sus apenados hijos Luisa, Laurentino, Angelina (religiosa) y Gonzalo González Hurtado; hijos políticos, hermanos, hermanos políticos, nietos, sobrinos y otros familiares.

—Confortado con los Santos Sacramentos, ha entregado su alma a Dios, en Palencia, a los 56 años de edad, don Justino Aragón Marín.

El finado, por su afable trato, sencillez y laboriosidad personal y hombría de bien, gozó de generales aprecios.

Expresamos nuestro pésame a su apenada esposa doña Carmen González Quintero; hijos Rosa María y Justino Aragón González; hijos políticos, hermanos, hermanos políticos, nietos, sobrinos, primos y demás familia.

—Se cumple el primer aniversario del fallecimiento de doña María de los Milagros Cacho Cortés, ocurrido en Villarmentero de Campos, el 29 de diciembre de 1974.

El recuerdo de la finada perdura en la memoria de los que la conocieron y supieron de sus virtudes personales, ejemplar conducta como esposa y como madre, natural sencillo y bondadoso y piadosos sentimientos.

En esta triste fecha, renovamos nuestra condolencia a su afligido esposo don Domingo Forroll Palazón; hijos Elisabeth y David Forroll Cacho; padres don Jesús Cacho y doña Eleuteria Cortés; padres políticos, hermanos, hermanos políticos, tíos, primos, sobrinos y demás familia.

—Se cumple el primer aniversario de doña Laureana Pablo Valdeolmillos (viuda de Alonso Araguz), que falleció en Palencia el día 30 de diciembre de 1974, a los 73 años de edad, después de recibir los Santos Sacramentos.

Se renuevan los sentimientos de dolor, ya que su muerte fue profundamente sentida, pues gozaba de numerosos y sinceros afectos, que se granjeó por sus virtudes humanas, como esposa y madre ejemplar y por su afable trato.

Reiteramos nuestra condolencia a sus hijos María del Carmen, María de los Angeles, Luis, Santiago, María Rosa y María de los Dolores Pablo; hijos políticos, nietos y demás familia.

—La señora doña Enriqueta García Pérez (viuda de Beltrán Duque), falleció en Valencia el día 4 de diciembre actual, a los 92 años de edad, confortada con los Auxilios espirituales.

Durante su vida se distinguió por su natural sencillo y bondadoso, su cordial trato y su ejemplaridad como esposa y madre, por lo que era muy apreciada, habiendo sido muy sentida su muerte.

Testimoniamos nuestro pésame a sus hijos María Salomé y Manuela-Luisa Beltrán García y Angel Benito Durán; primos y demás familia.

—Confortado con los Santos Sacramentos y a la edad de 78 años, falleció en Venta de Baños el día 27 de diciembre de 1975, el señor don Adelino Gutiérrez Junquera.

Por su espíritu laborioso, su bondad natural y su hombría de bien, se granjeó el afecto de todos los que le conocieron y trataron, por lo que su muerte ha sido muy sentida.

Hacemos llegar nuestra condolencia a su esposa Purificación Pascual Gutiérrez; hijos Adelino, Enrique, Amelia José, Raquel y Purificación Gutiérrez Pascual; hijos políticos, hermanos políticos, nietos, sobrinos, primos y demás familia.

EL TIEMPO

Seguirán las nieblas

Madrid, 29. (Cifra). — El tiempo seguirá inestable, durante las próximas 24 horas, en Canarias, Golfo de Cádiz y zona del Estrecho, según las previsiones del Servicio Meteorológico Nacional.

En el centro y Extremadura el cielo estará parcialmente cubierto y habrá nieblas en la Cuenca del Duero, Ebro, puntos de Galicia y Cantábrico. En el resto, poco nuboso.

Las temperaturas extremas registradas durante el día de ayer en España han sido de 17 grados, en Cádiz y Almería, y de 8 grados en León.

En Madrid, la máxima ha sido de 9 grados a las 15,15, y de 4,8, a las 6,45.

†

LA SEÑORA

Doña Enriqueta García Pérez

(Viuda de Beltrán Duque)

falleció en Valencia el día 4 de diciembre de 1975

A LOS 92 AÑOS DE EDAD

habiendo recibido los Santos Sacramentos y la Bendición Apostólica de Su Santidad

D. E. P.

Sus desconsolados hijos María Salomé y Manuela-Luisa Beltrán García y Angel Benito Durán; primos y demás familia,

Suplican una oración por el eterno descanso de su alma.

El funeral y conducción tuvo lugar en Valencia, el día 5 de diciembre.

Las misas que se celebren a las once y media de la mañana en la capilla del Noviciado de las Hermanitas de los Ancianos Desamparados, de Palencia, los días 1, 2 y 3 del mes de enero de 1976, serán aplicadas por el eterno descanso de su alma.

†

LA SEÑORA

Doña Juliana Hurtado Andrés

(Vda. de Laurentino González)

FALLECIO EN PALENCIA EL DIA 29 DE DICIEMBRE DE 1975

Después de recibir los Santos Sacramentos y la B. A. de S. S.

D. E. P.

Sus apenados hijos Luisa, Laurentino, Angelina (Religiosa) y Gonzalo González Hurtado; hijos políticos Angel Hurtado, María del Carmen Cáceres y María Barberá; hermanos, hermanos políticos, nietos, sobrinos y demás familia,

Suplican una oración por el descanso de su alma.

Funeral: Día 30, a las once de la mañana y a continuación la conducción del cadáver al cementerio de Nuestra Señora de los Angeles.
Misa de familia: Día 30, a las ocho de la tarde.
Iglesia parroquial: San Lázaro.
Casa mortuoria: Calle Comandante Velloso, número 3, B - 8.º, izqda.
Pompas Fúnebres: «Ntra. Sra. de la Calle»

ANUNCIOS POR PALABRAS

Alquileres

MATRIMONIO joven necesita piso en alquiler. Razón, Alejandro Berrocal. Plaza General Mola. Avila.
SE ARRIENDAN 24,21 Has. de terreno en el término municipal de Amusco. Razón, Tlfno. 720425. Palencia y 253172. Valladolid.
SE ALQUILA habitación casa confortable, preferible señorita. Teléfono 726011.
ALQUILO piso amueblado, calefacción y agua caliente central. Razón, Maderas Hernando República Argentina, 7.

Automóviles

DISTRIBUIDOR Pirelli. Angel Fuentes Guerra, S. A. Palencia.
PIRELLI. Correas ventilador. Angel Fuentes Guerra, S. A.
PIRELLI. Correa Industrial Angel Fuentes Guerra, S. A.
PIRELLI. Correa cosechadoras. Angel Fuentes Guerra, S. A.
PIRELLI. Neumáticos agrícolas. Angel Fuentes Guerra, S. A.
PIRELLI. Neumáticos camión. Angel Fuentes Guerra, S. A.
PIRELLI. Neumáticos turismos. Angel Fuentes Guerra, S. A.
AUTO Escuela Bahillo, muy preparada para cualquier permiso de conducir.

Auto-Escuela BAHILLO
Desea a sus clientes, amigos y público en general, felices fiestas navideñas y un venturoso y próspero año 1976

VENDO 4-L. Plaza San Fermín, 3. Angel Arribas. Tlfno. 725317.
AUTOMOVILES. Central Castellana de Crédito, financia la compra de automóviles nuevos o usados. 20 de Febrero, 5, principal. Valladolid.
AUTO-Escuela «Piloto». Preparación rápida y eficaz. San Juan de Dios, 2. Palencia.

Fincas

VENDO piso primero. Cardenal Cisneros, núm. 2, esquina Avenida Valladolid. Informes, de 4 a 8.
SE NECESITA apartamento, a poder ser amueblado, céntrico, para matrimonio. Telf. 174. Villarramiel.
VENDO piso pequeño, exterior, llave mano. Informes, Tlfno. 724197, de 8 a 3.
SE VENDE o se arrienda Cine Otero. Tlfno. 721145.

FINCAS MARCOS
Agencia de la P. Inmobiliaria

COMPRO parcela 5 a 7.000 m. en carretera de Valladolid, inmediata a la Azucarera Vieja; uno u otro lado de la carretera, 50 m. (como mínimo), limitando a ésta. Finca de secano 40 Has. o aproximada en el Cerrato. Secano, 60 Has., zona de Campos.

VENDO, urgentemente, finca de regadío de 7 Has. a 8 kms. de Palencia, barata. Regadío 11 Has., limitando a la carretera de Burgos. Otra 8 Has. en término de Becerril. C. Teniente Velasco, 13, tercero. Teléfono 720760

SE VENDE nave de 1.200 m2. en Polígono Industrial. Interesados, llamar al teléfono 720178 ó 713614.
SE VENDEN 40 Has. Miguel Merino. Villasabariego de Ucieza.

POR TRASLADO, cambio piso en Valladolid. C. Cerrada, núm. 1, séptimo. Tlfno. 259331. Sector Facultad Ciencias. Por otro en Palencia. También vendo.
COMPRO o arriendo local de 120 a 200 m2. en planta baja. Razón, Auto-Escuela «Piloto». Tlfno. 724044.
PLAZAS de cochera, zona San Lázaro. Venta llave en mano. Pago: poca entrada y resto a convenir. Llame a Tlfno. 714328.
SE VENDEN 1.000 m2 frente Aupasa y casa situada Colón. Informes, Colón, 34, primero, mañanas.
VENDO o alquilo naves industriales. Razón, Maderas Hernando Avenida República Argentina, 7.
VENTA pisos, nueva edificación Cirilo Tejerina. Informes, Aupasa. Teléfono 723334.

NAVE industrial, necesito en alquiler o compro de 400 a 800 m2, en Palencia o pueblo cercano. Ofertas, Apartado 170. Palencia

VENDO local con negocio y piso adjunto amueblado, zona extraordinaria, por no poder atender. Teléfono 720667.
VENDO o arriendo dos cocheras 1 metros cada una. Informes, Paseo ailes, 2, portería.
VENDO o alquilo naves a estrenar de 600 a 2.200 metros cuadrados, en carretera, todos los servicios, campo de carga y aparcamientos; 2 kms. de Palencia. Apartado 152. Telf. 713169
FINCAS. Central Castellana de Crédito, financia la compra de fincas. 20 de febrero, 5, principal. Valladolid.
PISOS llave en mano, varios sitios. Fincas, solares, traspasos. Inmobiliaria Díaz. Plaza España.

Ganados y aves

VENDO dos pintas dando leche y cría. Priscilo Martín. Dehesa de Romanos.
VENDO 90 ovejas pariendo. José Castrillo. Villaviudas.
VENDO mula carne o trabajo. Efrén Palacios del Alcor.
VENDO cerdos destete. Angel de la Pinta. Amusco.
SE VENDEN 10 jatas de año ratina y 6 jatos y jatas comiendo. Hermanos Fuente. Castrillo de Villavega.
VENDO yegua preñada. Sisinio Calvo. Pedrosa de la Vega.
SE VENDE rebaño de ovejas. Agripino: Lomas.
VENDO 10 terneros comiendo. Honorato Rodríguez. Olmos de Pisuerga.
VENDO 19 cerdos destete. Casimiro. Ribas de Campos.
VENDO 2 cerdos cebados, 100 pollos carne. Bartolomé. Villota del Duque
AGRICULTORES, ganaderos, suscríbanse revista nacional Ferias, Mercados y Mataderos, publicación mensual orientación agrícola-ganadera con suplemento semanal informativo, precios del ganado. Suscripción 650 pesetas doce meses. Escriban FM Apartado 125. Salamanca.
VENDO 50 ovejas emparejadas. 40 abocadas parir. Félix San Juan. Santillán de la Vega.
VENDO macho 3 dedos alzada, media edad, carro varas. Jesús Marcos. Cervatos de la Cueza.
VENDO par mulas. Celestino Pérez. Población de Campos.
VENDO vaca de carne y 2 chotos, uno comiendo y otro leche. Jesús Herrero. Castrillo de Villavega.
SE VENDEN 35 ovejas paridas. Cipriano Paredes. Cisneros de Campos.
VENDO 50 ovejas con lechazos y sin ellos. Nemesio. La Serna.
VENDO o cambio tres carneros churros con carta; por otros de las mismas condiciones. En Magaz. Arturo.

Maquinaria y Reparaciones

NEUMATICOS, correas de ventilador, correas trapezoidales. Navamuel. Casado del Alisal, E. Tlfno. 711937.

VENDO cosechadoras Clayson M-103 122 y 135, reparadas. Casa Aragón Teléfono 880032. Carrión de los Condes.

Préstamos

PRESTAMOS amortizables al 8% en 20 años, incluídos gastos; para la adquisición del hogar. Central de Ahorros. Mayor, 166. Palencia.

Trabajo

SE NECESITA tornero. C. Federico Mayo, núm. 22 (esquina). Desiderio Herrero.
CHICA fija de 30 a 40 años necesitase. Mayor, 120. Farmacia.
SE NECESITAN: forjador, calderero, herrero, tornero, fresador, ajustador. Carrión de los Condes. Teléfonos 880189-880133.
SE NECESITA empleada de hogar para Madrid. Buen sueldo. Informes, General Franco, 1. Peinador o Teléfono 723483. Palencia.
EMPLEADA hogar, necesito, sólo mañanas. Becerro Bengoa, 9, sexto.
SE NECESITA chica y asistenta. Cafetería «La Tasca».
SEÑORA limpieza necesita Mesón San Bernardo.
SE NECESITA chico 14 ó 15 años. Almacenes Fernández Mayor, 137. Palencia.
SE NECESITA chica de servicio o asistenta de 9,30 de la mañana a 7 de la tarde. Razón, Ramírez, 2, cuarto, B.
TRACTORISTA, se necesita para finca bien situada, dotada de luz, teléfono y casa con agua corriente, próxima a pueblo importante. Dirigirse en Palencia al Tlfno. 712069.
30.000 mensuales, en casa. Adjúntenos sobre franqueado con sus señas. Marcos. San Pedro Mestallón, 3. Oviedo.
SE NECESITA chica, sólo mañana dos personas. Plaza San Pablo, 4, quinto, izda.
SE NECESITA oficiala de peluquería o ayudanta competente. Peluquería Fabiola. C. María Molina, 7. Palencia.
SE NECESITA asistenta de 9 de la mañana a 6,30 de la tarde. Razón, Casado Alisal, núm. 55, tercero. C. Teléfono 725505.
SE NECESITA asistenta. Bar Cantábrico.
SE NECESITA empleada de hogar hasta las 6 de la tarde. C. Cisneros, 29.
SE NECESITA asistenta. Modesto Lafuente, 35, sexto, derecha.
SE NECESITA asistenta. Avenida Valladolid, 22, quinto, B.
TRACTORISTA, necesítase, Marcilla de Campos. Mariano Ruiz o Palencia, Plaza San Lázaro, 2, segundo, derecha.
NECESITO agricultor tractorista para finca próxima capital. Mayor, 17. Oficinas.

Traspasos

TRASPASO bar Barri. Paseo Otero, núm. 6.
SE TRASPASA por no poder atender, Periódicos Mari-Cruz. María Molina, 4. Mucha clientela.
TRASPASO muy barato y con facilidades. Bar Quijote. Tlfno. 722097.
TRASPASO pollería poca renta. Teléfono 714440.

Varios

DOY piso estrenar, calefacción central, por parcela regadío. Teléfono 721762.

Ventas

MUEBLES Castilla: dormitorios, salas de estar, colchones, librerías, recibidores, etc

PUERTAS, ventanas, portones todas las medidas y modelos. Maderas Hernando. Teléfonos 720496 y 720676.

MADERAS, machones rollizos para tejados, todos los largos; tableros chapeados y aglomerados; tabla, tablón. Maderas Hernando. Tlnos. 720496 y 720676.
CARNE especial para matanzas, los precios más baratos. Galerías Alfonso Serra. Teniente Velasco, 12.
PIMENTON especial para matanzas; tripas de todas clases. Alfonso Peña Plaza Mayor, 12. Palencia.
SEÑORA, adquiera alimentos frescos directo del productor en INAGA. Eduardo Dato, 8 (junto Colegio Filipenses), codordines, conejos, jamones, queso, huevos, pollos, de nuestra explotación en Osorno; truchas y cecina de León; morcilla burgalesa. ¡Qué vinos y verduras de rioja!
GANADERO: haga más rentable su ganadería. Más producción y mejor índice de transformación con los productos «Iberpecsa»-«Farmitec». Haga sus piensos en casa con los equipos de molienda «Megabliz». Exposición, venta y demostración, INAGAL. Calle Eduardo Dato, 8.
VENDO 5 tinajas barro de 32 a 40 cántaros y 5 de 4 cántaros. Polígono Residencial, cuarto bloque (bodegilla). Palencia.
VENDO 25.000 kilos de yeros. Félix Illana. Astudillo.
VENDO 1.000 kilos grano alfalfa, sin cuscuta. Alfredo Asensio. Vertavillo.
SE VENDE mobiliario de peluquería en Valladolid. Tlfno. 260195
VENDO 1.500 pacas de paja blanca picada. Informes, Tlfno. 727451.
VEZA empacada, 25.000 kilos, se vende. Tratar, en Cisneros, con Bonifacio Aldea.
VENDO 35.000 kilos de alfalfa. Tomás Rojas. Piña de Campos.

Escribanías de lujo, artísticos modelos, en
I. G. DIARIO-DIA

M.C.D.2022

Novedades Editoriales

Mercedes Salisachs.

«LA GANGRENA»

Premio PLANETA 1975.

350 pesetas.

Solicítelos en nuestra sección de librería

I. G. DIARIO-DIA

Mayor, 99 Teléfono 722690

GRAFICAS AGUADO

Mayor, 98 Teléfono 722784

tv.e. PROGRAMAS PARA EL DIA 30

PRIMERA CADENA

13,45: Carta de ajuste. «Salomé canta Sardanas».—14,00: Programa regional simultáneo.—14,30: Apertura y presentación.—14,31: Aquí, ahora. Programa informativo.—15,00: Telediario. Primera edición.—15,30: Revistero.—16,00: Especial vacaciones. Cantar y reir. Dibujos animados. La otra cara del gangster. 1967.—18,30: Avance informativo.—18,35: Un globo, dos globos, tres globos. Para los pequeños ¡Abrete Sésamo! El mundo de la música. La comparsa: ¡Crac-crac-crac-patán!».—20,00: Viajar.—20,30: Cultural informativo. 21,00: Telediario. Segunda edición.—21,30: Vivir para ver: Un programa de Alfredo Amestoy.—22,00: Cinco mujeres marcadas. 1960.—23,45: Ultimas noticias.—23,50: Reflexión. Espacio religioso.—23,55: Despedida y cierre.

SEGUNDA CADENA

19,30: Carta de ajuste. «Flamenco: Antonio Mairena».—20,00: Presentación y avances.—20,01: Polideportivo Espacio deportivo.—21,30: Noticias en el segundo programa. Información nacional e internacional.—22,00: Original: «Quizás más cerca». 22,30: Lecciones magistrales. «Los niños cantores de Viena».—23,30: Ultima imagen.

NAVIDADES EN EL PALACIO DE LIRIA

La Duquesa de Alba:

- "No creo que vuelva a casarme"

- "La aristocracia-como los demás españoles-deberán apoyar la monarquía con todas sus energías"

No hay mucha diferencia, por los signos externos, entre las habitaciones íntimas del Palacio de Liria o cualquier otro departamento de una residencia burguesa de cualquier ciudad española. El árbol, lleno de bombillas y adornos, manda sobre los rincones abrumados de chritsmas y el pequeño e íntimo Nacimiento.

Eugenia Martínez de Irujo juega con su hermano Cayetano y unos amigos de éste. Eugenia está adquiriendo, ya, una muy acusada personalidad en sus gestos y gustos. Parece que las matemáticas y los trabajos manuales son dos expresiones muy brillantes en la pequeña y cariñosa hija de la Duquesa de Alba.

Cayetano acaba de hacer tierra, desde la yegua Baleares —su preferida— en el Club de Campo. Un gran susto que, gracias a Dios, no va a amargar estas Navidades a la familia; según los médicos Cayetano puede estar recuperado en una semana. Fernando, uno de los hijos más serio y más tímido de la familia, acude a la entrevista en el momento justo que lo reclama la Duquesa de Alba, para las fotos. Fernando sigue con ese aire de hombre en ciernes con un cierto parecido muy acusado con su hermano mayor, Alfonso sabemos que está cumpliendo con sus obligaciones castrenses en Alcalá de Henares y de Luis sólo se nos ha dicho que no está en estos momentos en casa.

La Duquesa de Alba no es muy amiga de largas entrevistas y reportajes, para la prensa, pero accede únicamente por el interés que hemos demostrado en estas fechas tan significativas para el mundo y muy especialmente para España. La conversación, alejados ya del jolgorio infantil y del escenario navideño ha sido ésta:

—¿Con qué ánimo prepara estas fiestas la Duquesa de Alba?

Para mí estas fiestas son más bien tristes; me hacen recordar muy vivamente a personas queridas a quienes echo en falta; pero las celebro como todos los años por la ilusión de mis hijos, sobre todo de los pequeños.

—¿Dónde y cómo va a pasar usted estas fiestas?

—Aquí en casa, en Madrid, con la familia y junto al árbol, los regalos, etc.

—¿Ha pedido algo especial a los Reyes Magos?

—Nunca lo hago. Prefiero la ilusión de la sorpresa.

—¿Cómo es y qué hace un día normal usted?

—Depende del día. Suelo levantarme temprano; desayunar con mi hija; despedir a los pequeños cuando se van al colegio y despachar con mi secretaría. Hay días, sin embargo, en que tengo otras ocupaciones, como reuniones, presidencias de Juntas de Donantes de Sangre, Escuelas Salesianas; asistencia a conciertos... El tiempo que me queda libre lo dedico a mis aficiones y deportes. Y por supuesto, los fines de semana en que pueden acompañarme mis hijos, podemos salir al campo o ir al teatro o al cine. De noche no salgo nunca: normalmente cenamos en familia y vemos la televisión.

—¿Cuál es el futuro del Palacio de Liria, cargado de recuerdos e Historia de Artes?

—Mi padre hizo grabar alrededor de la escalera una frase latina que traducida al castellano viene a decir: «A los dioses inmortales, que no sólo me permitieron recibir estas cosas de mis antepasados, sino también transmitírselas a mis descendientes». Fiel a este lema, tengo la esperanza de que Liria sea siempre la residencia de mi familia.

—¿Se acostumbraría a vivir en otro lugar que no fuera esta casa?

Difícilmente, porque he nacido aquí y porque la he vivido mucho a partir del 53, en que murió mi padre. Al final de la guerra sólo quedaban en pie las paredes de las cuatro fachadas. Mi marido y yo hicimos un esfuerzo ímprobo para reconstruirla, sin ayuda de nadie. Aspirábamos a conservar el edificio de Ventura Rodríguez y a instalar en él las obras de arte que tanta gente visita y el archivo en que tantos investigadores han trabajado y trabajan.

—¿Ha cambiado de hobbies o de aficiones últimamente?

No; soy tan aficionada como siempre a la lectura, a la música, al baile, a la pintura, al esquí, a la equitación y al tenis.

—Llevamos una gran temporada sin rumores y sin constancia de sus actividades en la vida social. ¿A qué ha dedicado más tiempo en este último año?

—Yo sigo haciendo lo mismo que siempre, ocupándome de mi casa y de mis hijos, atendiendo a mis obligaciones. Como no me gusta hacerme publicidad, sino que más bien le rehuyo, mi nombre no ha salido a relucir en ninguna parte la temporada última. Eso es todo.

—Conociendo la libertad —dentro de un orden—, que usted ha otorgado a sus hijos para el desarrollo de sus iniciativas y actividades, ¿cómo me describiría a cada uno de ellos ahora que ya están alguno en edad prometedora para muchas cosas?

—Son como todos los chicos de su edad, alegres, aficionados a los deportes, interesados por los libros, por la música, por los viajes. Los dos mayores me dan la satisfacción de ver su gran sentido de la responsabilidad. El tercero, Jacobo, se encuentra ahora con su mayoría de edad recién estrenada y espero que sepa trazarse también un norte y seguirlo con decisión.

—Pensando en que cualquier día pueda casarse alguno de sus hijos, ¿tiene cierto temor, por coquetería, a que la hagan abuela?

—Todo lo contrario. No es que me preocupe, sino que me encantaría. La edad con que uno se siente no depende de los nietos, sino de la salud —que por ahora, en mi caso, es buena— y del ánimo que uno tiene para hacer frente a la vida.

—¿Qué es la aristocracia en 1976?

Un conjunto de hombres y mujeres como los demás, donde hay de todo, como en cualquier estamento. Unos valen más, otros menos; y todos tienen sus luchas, preocupaciones y responsabilidades en la vida.

—¿Cómo ve usted esta monarquía, con Corte o sin ella?

—Creo que estamos viviendo ya muestras bien claras del criterio con que vive y actúa, un criterio moderno, de sencillez, prudencia y eficacia. Aunque la dinastía de las más antiguas de Europa, su actitud es de las más modernas y actuales.

—¿Cree usted que en función de la monarquía se han revalorizado y actualizado algunos títulos nobiliarios?

—Mi opinión es que ni a los Reyes ni a los títulos les ha preocupado esto en lo más mínimo. Los problemas políticos, económicos y sociales de España afectan a todos los españoles y por tanto me parecería absurdo —el mismo Rey lo ha proclamado así— que nadie pensase en revalorizar títulos ni sacar ventajas.

—¿Qué papel va a jugar la aristocracia en la monarquía restaurada?

—Creo que debería apoyarla con todas sus energías, lo mismo que los demás españoles.

—¿Sabe usted dónde están los mejores amigos de juventud del Rey Juan Carlos I en la aristocracia, y quiénes son?

—Imagino que los amigos del Rey no pertenecen a ninguna clase única. Su educación en colegios, universidades y academias militares le han puesto en relación con muchos jóvenes como él, entre los que se cuentan sus mejores amigos y supongo que entre ellos los hay de cualquier clase social.

—¿Hay algún cuadro firmado por usted en el Palacio de la Zarzuela?

—No.

—Aunque pudiéramos adivinar cierto aire conservador en las constantes vitales de la Duquesa de Alba, ¿hacia qué vertiente del pluralismo político actual se sentiría usted más inclinada?

—Hacia aquella que sirva mejor a España y al Rey. Como es natural a mí me interesa todo lo que ocurre en el mundo, pero sin que ello me obligue a adoptar una postura política determinada. En otras palabras: yo no soy política más que en el sentido antes apuntado.

—En el Palacio de Liria dicen que se han «cocido» o madurado algunos futuros de personajes políticos en las famosas cenas de otras épocas... Mirando al futuro con amor, ¿qué influencia puede tener ahora la opinión de la Duquesa de Alba para crear o promocionar políticos?

Respecto a lo primero debo decir que las verdaderas aficiones de mi padre eran el Arte y la Historia. Sus mejores amigos eran artistas, escritores y estudiosos. Sólo intervino en política cuando los intereses del país se lo exigieron. Pero nunca se encasilló en la clase política, sino que mantuvo su relación y su amistad con personas de los más variados campos. En cuanto al presente y al futuro, nosotros hemos procurado adoptar esa misma actitud. Aparte de que no creo que la historia se repita, mi condición de mujer tampoco me impulsa a intervenir en política, ni promocionar a nadie en ella.

—¿Qué opinión la merece el comportamiento del pueblo español después de los últimos acontecimientos?

Me ha hecho una impresión magnífica. En los acontecimientos que ha vivido el país el comportamiento del pueblo en la calle ha sido ejemplar, tanto por lo que se refiere al pesar por la muerte de Franco como por el entusiasmo por la proclamación del Rey. Las pruebas que ha dado de serenidad y madurez han dejado asombrado a todo el mundo. No creo que en ningún país moderno se haya verificado un tránsito político con el fervor, la calma y la serenidad con que ha ocurrido en España.

—¿Qué motivo tiene su cuadro predilecto, pintado por usted misma?

—No siento predilección por ninguno. Los pinto sólo por afición, sin preocuparme del motivo, quiero decir que no tengo un tema de mayor interés para mí que cualquier otro. Cuando el cuadro está terminado, a veces me gusta, pero nunca estoy contenta con mi obra.

—¿Qué le gusta más a usted, un ballet «chair» o un ballet flamenco?

—Bueno, ballet «flamenco» no puede existir. El flamenco debe ser espontáneo e íntimo, esto es, para un grupo reducido, como el que puede reunirse en una caseta o en un local pequeño. Si te refieres al ballet español, ese sí me gusta y lo mismo naturalmente el moderno y el clásico. Mi afición a la música y al baile no establece límites, siempre que sean auténticos y buenos.

—¿Cuál es su baile y su cante preferido dentro del flamenco?

—Las alegrías y los tientos.

—¿Cuál es el libro que le ha dejado más y mejor recuerdo?

—Yo creo que no me sería posible señalar uno en particular. Hay muchísimas novelas, poemas, obras de teatro que me han producido una gran impresión y de los que conservo un vivo recuerdo. En otro género literario, me encanta la biografía; por citar una de éstas: la de Carlos V, por Windham Lewis.

—¿Quiénes son los amigos «muy íntimos» de la Duquesa de Alba?

—Si los mencionase a todos, la lis-

(Continúa en séptima página)

PIZARRO, desde Soria al Pirineo Catalán

Libertad y pintura en una vida difícil

Oportunidad increíble: SEIS CUADROS, SEIS DUROS

Por JOSE PIÑOL

Si desde un punto de vista anecdótico me preguntaran por la vida más apasionante del pintor que he conocido, Pizarro, por derecho propio, se llevaría la palma. Difícilmente, en la historia de la pintura, presenta un apasionamiento tal, como el de Pizarro para llegar a ser única y exclusivamente pintor.

Entre sus pañales, en la Maternidad de Soria, apareció un papelito: «José Altura Pizarro». Así le llamaron. Y así empezaba una vida dramática, difícil, apasionada, a la que no están ajenos, los castigos, arrestos y encerronas.

Pero siempre la causa era la misma. Su necesidad de pintar.

La primera mano amiga fue del Frente de Juventudes. Hay que escribirlo ahora, para que después, a la hora de los honores, la verdad sea adjudicada a quien la merece. El Frente de Juventudes dio cobijo y aliento a Pizarro. Tenía cama, comida y pinturas. Los comedores, las capillas de los Colegios Menores de San Sebastián, Soria, Zaragoza, Lérida, guardan sus murales.

EL AGUIJON DEL HAMBRE

La vida de Pizarro es solanesca. En el sentido profundo de uno de sus personajes. Una noche, en el frío campo soriano, con dos días sin probar bocado, Pizarro llamó a una puerta. Ofreció seis cuadros... por 60 pesetas. El dueño de la casa le ofreció 30. Pizarro, indignado, marchó ofendido. Volvió dos horas más tarde para recoger los SEIS duros y no morir de hambre. Las Fiestas Mayores le deparaban la oportunidad de acercarse a un pueblo en fiestas. Pintaba la Virgen del lugar. Su «protector», un viejo cascarrabias, le hacía pasear la pintura por el pueblo colgada de un palo. Se vendían números de rifa. El premio era un cuadro al óleo, del Patrono del lugar. Pizarro comía.

Parece una historia increíble. Pero su fuerza interior le empujaba a pintar sin descanso. Por un jersey, dos cuadros al óleo. Al único certamen nacional que se presentó, le dieron el segundo premio.

La vida le ha regolfado hasta Salas de Pallars, en pleno Pirineo leridano. Un buen samaritano, arquitecto, le aupó, ayudó, creyó en él. Gracias a una estancia en Tremp conoció a Marta, su mujer. Cerrado en un pequeño pueblecito, vive dedicado a la pintura. No carteles ni ilustraciones, ni concursos ni exhibiciones. Es el pintor más antipublicitario que he conocido. Es difícil hacerle fotos. Teme que la luz estropee sus ojos cansados. Con su pipa, vive absorto en su propia obra. Retoca, analiza, estudia.

Con su caja de pinturas y sus telas, desaparece varios días en busca de paisajes. Ajeno al frío y a cualquier necesidad, retorna a su viejo caserón con la «caza» artística. Le hemos tenido que ir a buscar a su refugio para lograr exponer su obra en Madrid. Desde el colorismo de Mir, a la luminosidad de Sorolla, pasando por la agradable factura de Grau Sala todo se halla contenido en la obra de Pizarro. Se concentra de tal forma en su trabajo como un inventor a la hora de encontrar el último eslabón de un hallazgo. No tiene amargura. Recuerda su hambre, sus privaciones hasta los golpes, como una necesaria ascesis para ser fiel a la vocación para la que había nacido. Pintor.

Aquí reside, me parece, lo mejor de su pintura. Hombre ausente al tiempo, quiere captar el paisaje, los rostros, las flores, como los pintores de todas las épocas. Le resbalan los «ismos». Decía Cuixart, el gran maestro del informalismo, que ahora, le apetecería pintar una amapola. Pizarro nos ofrece muestra de cactus secos, dos manzanas, porque ve en ello la suficiente belleza para plasmarla en el lienzo. Por eso es artista.

—::—

NOTICIARIO ARTISTICO

GAZETA DEL ARTE, semanal. Esta es una noticia con recuadro. La primera revista europea con periodicidad semanal, es la española Gazeta del Arte. Sus dos años de experiencia, avalan esta nueva etapa. No olvidemos que solamente en Madrid, más de doscientas salas de exposiciones, 52 museos, siete casas subastadoras, amén de las casas de antigüedades, suponen un movimiento que bien justifica un semanario de las artes. Martín Ferrand aglutina un completo grupo de colaboraciones que dan cuenta de la vitalidad de nuestro arte.

Zaragoza, Barcelona y ahora Madrid, disfrutarán de la muestra sobre Arte Faraónico que la Biblioteca Nacional tiene abierta. Por primera vez en España, la posibilidad de ver las momias faraónicas y centenares de muestras del arte egipcio. Una exposición digna de ser visitada.

Más de 50 millones de pesetas supone la próxima subasta de Durán con motivo de las Navidades. Todos los temores de una recesión en el campo de la inversión artística se han visto disipados. El arte como inversión atrae cada vez a más compradores.—PYRESA.

Pizarro ante una de sus obras en la primera exposición madrileña en la Galería Rembrandt.

SOLUCION A «PASATIEMPOS FIN DE SEMANA»

AL CRUCIGRAMA BLANCO:

Sólo horizontales: 1: Baratija. Atamos. 2: Ocelos. Patinazo. 3: Nos. Operáralas. 4: Iluminárala. A. E. 5: Famulato. Anacer. 6: Irisa. A. Ayorino. 7: Caritativa. Ote. 8: Acacigado. Alaró. 9: Ro. Avo. Acamen. N. 10: Asolara. Acá. Oid. 11: L. Re. Eludirá. Ni. 12: Acosáramos. Bien. 13: Sos. Rosas. Farsa.

A LA SOPA DE LETRAS

Calígula, Claudio, Nerón, Nerva, Severo, Tiberio, Trajano y Domiciano.

A LOS JEROGLIFICOS:

1: A Luis (al; u; is). 2: Dos elefantes (do, s; ele, f antes).

AL CRUCIGRAMA:

Horizontales: 1: Pesar. Ebano. 2: Axila. Cosos. 3: Rolo. M. Lata. 4: Ido. Sol. Zar. 5: So. Nodos. Ra. 6: Sopetón. 7: Ta. Dolor. An. 8: Eva. Ros. Oda. 9: Sara. S. Uros. 10: Irene. Evora. 11: Solos. Betel.

Verticales: 1: París. Tesis. 2: Exodo. Avaro. 3: Silo. S. Arel. 4: Alo. Nod. Año. 5: Ra. Sopor. Es. 6: Modelos. 7: Ac. Lotos. Eb. 8: Bol. Sor. Uve. 9: Asaz. N. Drot. 10: Notar. Adore. 11: Osaba. Nasal.

RINCON AMENO

CRUCIGRAMA

NUMERO 19

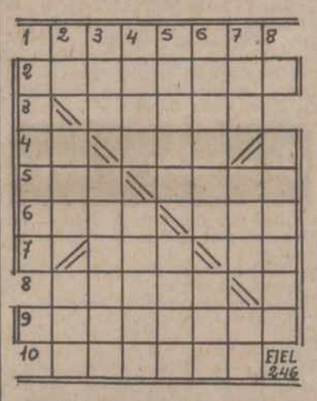

Horizontales: 1: Doctores de la ley mahometana. 2: Cambiaron. 3: Tropezar, chocar. 4: Neutro. Apócope. 5: Nombre de mujer. Pieza principal de una casa. 6: Vestido lujoso. Verbo auxiliar. 7: Borde adelgazado del hígado. Símbolo químico del sodio. 8: Grata, placentera. 9: Comieras mucho y deprisa. 10: Roturases un terreno.

Verticales: 1: Saco angosto y largo. 2: Patria de Abrahám. Alga marina. Piedra sagrada. 3: Sobrino de Abrahám. Especie de presilla, botón. 4: Resonancias. Defiende con razones. 5: Cartas geográficas. Sumo sacerdote judío. 6: Embustes, mentiras. Labre. 7: Religiosa. Hilo de hebras poco torcidas. Campeón. 8: Fiestas nocturnas.

SOLUCION AL NUMERO 18:

Horizontales: 1: Saltas. 2: Romerías. 3: Enero. 4: Bo. Eco. 5: Aje Esaú. 6: Roto. Oir. 7: Isa. Da. 8: Acero. 9: Aforaras. 10: Osadía.

Verticales: 1: Robara. 2: ¡So! Ojo. Afo. 3: Ame. Eticos. 4: Lona. Osera. 5: Trece. Arad. 6: Airoso. Ori. 7: Sao. Aid. Aa. 8: Curais.

No hay que confundir

En viaje a Tel-Aviv una alemana visita cierta sala de conciertos magníficamente dispuesta y que lleva el nombre de Mann.

—¡Mann! —se expresa la dama—. ¿Acaso se trata del autor de «La montaña mágica»?

—No —le responde el cicerone—, se refiere a Frederik Mann, de Filadelfia.

—¡Un americano! ¿Y qué ha escrito?

—Un cheque, señora —le responden.

M.C.D.2022

VICTORIA con niebla y hielo

GOL.—Fue una victoria con niebla y hielo. Garre, de penalty —lanzado como se ve en la foto— inauguró el marcador. Fue un penalty dudoso, que apreció el árbitro, mientras ya había ignorado —uno en cada área— otros dos más claros.—(Foto LUIS Jr.).

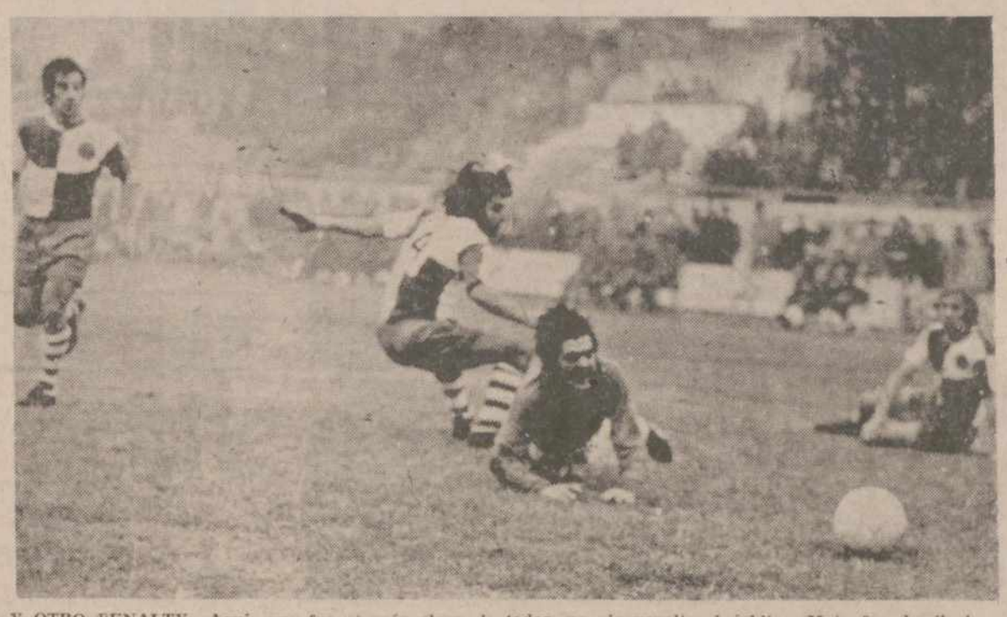

Y OTRO PENALTY.—Aquí, que fue el más claro de todos, no vio penalty el árbitro. Mota fue derribado por zancadilla y el colegiado señaló indirecto. Y es que, con el frío y la niebla, el «protagonista» del partido fue el colegiado gallego Sr. Iglesias.—(Foto LUIS Jr.).

Ganó el Palencia aunque jugó mejor el Pegaso

GARRE y COBO, autores de los goles locales

(INFORMACION EN PAGINAS 11 y 12)

Sin goles en San Mamés

El choque entre bilbaínos y zaragozanos, aburrido y falto de calidad

ATH. BILBAO, 0; ZARAGOZA, 0

Bilbao, 28 (Alfil). — El Athlétic de Bilbao y el Real Zaragoza han empatado a cero, en partido de fútbol del Campeonato de Liga de Primera División, disputado esta tarde en San Mamés.

Casi lleno, con una representación de seguidores maños. Temperatura fresca. Terreno en buen estado. Hacia el cuarto de hora de juego se encendieron los focos.

Alineaciones:

Ath. de Bilbao: Iribar; Lasa, Astráin, Escalza; Goicoechea, Rojo II, Dani, Villar, Otaolea, Irureta y Rojo I.

Real Zaragoza: Junquera; Blanco, M. González, Royo; Simarro, Bastos; Rubial, G. Castany, Diarte, P. González y Juanjo.

A falta de cuatro minutos para el final, Porta sustituyó a Rubial.

Dirigió el partido el colegiado catalán Sr. Forés, que amonestó con tarjeta blanca a Blanco y Royo, por entradas violentas, y a Rojo II, por protestar.

El partido:

Aburrido y falto de calidad ha sido el choque entre bilbaínos y zaragozanos. Se esperaba más de los locales, sobre todo tras su buena actuación en el Bernabeu. Pero esta tarde no han sabido hacer el juego que correspondía a la táctica del Real Zaragoza, preconcebida de antemano hacia la consecución de un empate.

El primer tiempo ha transcurrido en medio de un forcejeo constante en el centro del campo, sin apenas peligro para ambos guardametas. El cuarto de hora final de este período fue de neto dominio bilbaíno, pero sin efectividad.

En la segunda parte qevó la batuta constantemente el Athlétic de Bilbao, que llegó a botar once saques de esquina. Pero una y otra vez los avances de los jugadores locales, muy poco inspirados, se estrellaron en la nutrida defensa maña, que fueron incapaces de traspasar con auténtico peligro.

Del Athlétic de Bilbao solo cabe salvar, en este partido de desaciertos, a Lasa y a Villar, más por el empeño que por el juego exhibido. Del Real Zaragoza hay que destacar su perfecto sistema de cierre, donde Simarro supo poner orden y Junquera estuvo bastante seguro en las pocas intervenciones que tuvo.

QUINIELA GANADORA

Cinco variantes

1.	Hércules - Betis	X
2.	Oviedo - Las Palmas	2
3.	Santander - Real Soc.	1
4.	At. Madrid - Español	1
5.	Granada - Valencia	1
6.	Barcelona - R. Madrid	1
7.	At. Bilbao - Zaragoza	X
8.	Salamanca - Gijón	1
9.	Sevilla - Elche	1
10.	Murcia - Valladolid	2
11.	Castellón - San Andrés	1
12.	Osasuna - Tarrasa	X
13.	Burgos - Córdoba	1
14.	Huelva - Tenerife	1

DEPORTES

Suplemento semanal

Perdió el REAL MADRID su imbatibilidad

GOL DE REXACH EN EL ULTIMO MINUTO

Casi lleno y desbordada pasión en el Nou Camp

BARCELONA, 2; R. MADRID, 1

Barcelona, 28 (Alfil). — Carlos Rexach en el minuto final, cuando se jugaba ya el 46 minutos y medio de la segunda parte, prolongada por el árbitro a causa de diversas interrupciones, logró el gol de la victoria del Barcelona sobre el Real Madrid, deshaciendo el empate a uno que existía en aquel momento en el marcador. Un gol acogido por el público que pese a ser televisado el encuentro, casi llenaba el estadio azulgrana, con una inenarrable ovación de júbilo.

El encuentro ha sido muy disputado y bastante igualado. Salió en tromba el Barcelona, que pronto inauguró el marcador, pero después se fue imponiendo poco a poco el Madrid, que ya en la segunda parte logró la igualada. Tras este, volvió a imponerse el Barcelona, pero sin acierto en sus continuos avances, hasta que finalmente Rexach, de un gran disparo desde fuera del área logró el 2-1 final.

Arbitró el Sr. Acebal, muy protestado por sus muchos errores, pero sin que tuvieran influencia en el marcador. Mostró tres tarjetas blancas. A los 41 minutos al parecer a Santillana, caído en el suelo, por entretenerse, aunque la alzó delante de Amancio que fue a protestar. A los 62, a De la Cruz, en una entrada a Santillana, aunque tampoco en este caso fue claro su gesto, ya que el madridista estaba protestando. Y a los 72, a Cruyff, al reclamarle un saque de esquina.

El Barcelona salió en tromba y a los dos minutos y medio en pugna con Neeskens, Netzer cedió el primer saque de esquina. Lo lanzó muy bien Rexach y Neeskens, de fuerte cabezazo logró el primer gol. Siguieron unos minutos aún de acoso del Barcelona, con un cabezazo de Sotil en que el balón salió fuera tras dar en el poste, pero poco a poco el Madrid se adueñó del centro del campo y de la situación, inquietando varias veces el portal de Artola, pero sin lograr batirle. Y al descanso se llegó con 1-0.

En la segunda parte el juego se inició con gran equilibrio, puesto que si bien el Barcelona dominaba ligeramente, el Madrid se mostraba más peligroso en sus contraataques y a los 18 minutos llegó la igualada. Fue una falta de De la Cruz a Santillana, que lanzó Amancio, falló Artola, indeciso en la salida y el balón llegó a Pirri que batió el portal barcelonista. Después de este gol volvió a presionar con bastante intensidad el Barcelona, que tuvo dos magníficas ocasiones, una a cargo de Fortes y otra de Cruyff, con disparos desde muy cerca, que Miguel Angel desvió a córner. Fue precisamente en el primero de ellos, al no conceder el árbitro el fuera de juego, cuando surgió la tarjeta a Cruyff. Siguió presionando el Barcelona, con más intensidad a medida que se acercaba el final y cuando ya se creía el empate inapelable, surgió el gran disparo de Rexach que valió el triunfo al Barcelona.

Por el Barcelona destacaron Tomé, Marcial, Migueli y Cruyff, aun sin realizar un gran partido, pero trabajó mucho. Por el Madrid los mejores fueron Miguel Angel, Camacho, Benito, Del Bosque y Netzer.

Alineaciones:

Barcelona: Artola; Tomé, Migueli, Marcial; De la Cruz, Neeskens; Rexach, Asensi, Cruyff, Sotil y Fortes.

Real Madrid: Miguel Angel; Uría, Camacho, Pirri; Benito, Rubiñán; Amancio, Del Bosque, Santillana, Netzer y Guerini.

Gran partido del Atlético de Madrid

El resultado se quedó muy corto

AT. MADRID, 3; ESPAÑOL, 1

Madrid, 28 (Alfil). — Gran partido del Atlético de Madrid, corto vencedor por 3-1, ante el Español de Barcelona, en encuentro de la decimoquinta jornada del Campeonato Nacional de Liga de Primera División jugado esta tarde en el Estadio Vicente Calderón de Madrid.

Arbitraje del colegiado cántabro José Luis Olavarría González. Gran arbitraje el suyo, aunque fuera algunas veces protestado por el público. Mostró tarjeta blanca a Capón, a los 21 minutos de la primera parte, por entrada y juego peligroso.

At. de Madrid: Reina; Capón, Díaz, Marcelino; Pereira, Eusebio; Leal, Leivinha, Gárate, Alberto y Ayala.

A los 35 minutos de la segunda mitad Aguilar y Heredia sustituyeron a Leal y Alberto, respectivamente.

Español: Echevarría; Ramos, Verdugo, Fernández Amado; De Felipe, Ferrer; Manolín Cuesta, Solsona, Amiano, Osorio y Caszely.

A los 35 minutos del primer tiempo, Jeremías reemplazó a Manolín Cuesta. En la segunda mitad, Molinos, a los 18 minutos, sustituyó a Fernández Amado.

A los 24 minutos de juego, Leivinha marcó el primer gol del Atlético. El brasileño recibió una pelota de Leal, dribló en largo a De Felipe y casi desde el borde del área tiró, marcando el primer gol rojiblanco. También fue Leivinha el autor del segundo gol madrileño, al driblar a Ferrer, primero, y De Felipe, después, y meter un disparo junto a la escuadra desde fuera del área, al que no llegó Echevarría. El tercer tanto madrileño, lo consiguió Ayala, a los cuatro minutos de la segunda mitad, al rematar sobre la marcha un pase de Leal, tras jugada inicial de Leivinha. Jeremías marcó para el Español a los 38 minutos del segundo tiempo, al burlar la salida de Reina, tras recibir un pase de Solsona.

Corto triunfo el logrado esta tarde por el Atlético de Madrid frente al Español de Barcelona en el Vicente Calderón. Los madrileños borraron a los catalanes del campo durante 80 minutos. Y los 10 minutos finales fueron del Español, más que por méritos propios, porque bajó el juego de los madrileños, debido a que tenían el resultado asegurado y a la pesadez del campo.

Esto no fue óbice para que el equipo que dirige Luis Jugase un gran partido. Desde el pitido inicial rompió al Español en el centro del campo, partiéndolo en dos, merced al buen juego de todos los elementos del equipo madrileño, aunque Leivinha, Pereira, Leal, Díaz, Alberto, Ayala y Marcelino brillaran sobre los demás compañeros; y crearon infinidad de situaciones de gol frente al marcocatalán, con su juego al primer toque, al espacio libre, de constantes desplazamientos y remate, aunque en este aspecto hubiera precipitación y nervios a la hora final.

En la segunda mitad, jugó todavía mucho mejor el equipo madrileño, que con un juego preciosista, de tiralíneas, con el que se veía venir, tras el gol tempranero de Ayala a los cuatro minutos de esta fase, la goleada. Pero Echevarría, de una parte, De Felipe, el mejor español ista, y la precipitación rojiblanca, impidieron que llegara ésta, que merecían y se quedó en una diferencia de dos goles, porque al final acortó distancias el Español, y falló Garate, a los 42 minutos, un penalty que le había hecho al delantero centro madrileño De Felipe. Lo tiró Gárate y rechazó Echevarría, yendo el balón a Ayala que tiró y rechazó el poste.

Frente a este Atlético, de fútbol serio, compacto, de trabajo colectivo e ilusión de victoria, el Español fue un equipo desdibujado, sin ideas, sin ilusión, que dio sensación de impotencia y de falta de calidad técnica, sin que sus jugadores pusieran el afán suficiente por equilibrar su inferioridad. Sólo en los 10 minutos finales, cuando el Atlético bajó en su ritmo se vio algo, pero insuficiente para poder equilibrar un resultado. Lo que no hubiera sido justo, porque entre el Atlético de Madrid y el Español de Barcelona, hubo una diferencia como de la noche al día.

AVISO

Se ruega al poseedor de las cuatro últimas cifras del primer premio de la Lotería Nacional del 20 de diciembre, correspondiente a la cesta que la agrupación musical «Rondalla Mixta Palentina», obsequia a sus socios y simpatizantes, se personen en la tienda de ultramarinos de Pedro Pesquera, sita en Manflorido, 2, a recoger dicho regalo.

Dando de plazo hasta el día 10 de enero de 1976, pasada esa fecha, queda anulada.

ALFONSO GONZALEZ RUIZ
CLINICA DENTAL — RAYOS X
Ha trasladado su consulta a calle Don Sancho, 11, primero, letra D.
Teléfono 72 11 30 PALENCIA
Consulta de 11 a 1. Tarde, previa petición de hora

Justo triunfo de Las Palmas EN OVIEDO

Marcaron primero los asturianos

OVIEDO, 1; LAS PALMAS, 2

Oviedo, 28 (Alfil). — La Unión Deportiva Las Palmas ha vencido al Oviedo por dos goles a uno, en partido correspondiente al Campeonato de Liga de Primera División, jugado esta tarde en el Estadio Carlos Tartiere. El primer tiempo finalizó con empate a un gol.

Arbitró el colegiado Sr. Balsa Ron que, aunque pasó por alto un penalty cometido en el área de Las Palmas, tuvo una buena actuación, como lo demuestra el hecho de que fuera despedido con aplausos. A sus órdenes los equipos presentaron las siguientes alineaciones.

Real Oviedo: Dujkovic; Carrete, Tensi, Laguna; Máximo (Galán), Vicente; Cortés (Ortuondo), Iriarte, Val Llovera, Bartolotta y Alarcón.

Las Palmas: Carnevali; Martín, Ternández, Castellanos; Wolff, Félix; Verde, Trona, Morete, Germán y Miguel Angel (Juani).

Goles: 1-0) a los 17 minutos de juego Alarcón consigue el tanto del Oviedo al batir por bajo a Carnevali, cuando iniciaba la salida tras haber recibido un pase de Bartolotta.

(1-1) en el minuto 25, en un contraataque de Las Palmas, Wolff se escapa de Carrete y lanza un disparo flojo pero con efecto que el portero local no acierta a parar, su despeje en corto es recogido por Morete que marca el tanto del empate para su equipo.

(1-2). En el minuto 82 nuevamente Morete marca para Las Palmas al rematar un centro de Verde.

La Unión Deportiva Las Palmas, se ha llevado los puntos del Carlos Tartiere con todo merecimiento. Pues con el marcador en contra en un principio, supo sobreponerse y aprovechar los gallos de la defensa ovetense; al mismo tiempo que realizó una buena labor defensiva a lo largo de los 90 minutos. Heriberto Herrera planteó el partido en un principio adoptando una táctica de claras precauciones defensivas, pero con el marcador en contra, cambió el planteamiento del encuentro y adelantó algo las líneas de su equipo, mientras que el Oviedo cedía en la presión que había mantenido durante el primer cuarto de hora sobre la portería de Carnevali, quien por cierto realizó magníficas paradas a lo largo de todo el encuentro. Los contraataques canarios eran generalmente peligrosos debido a las facilidades que daban la defensa y portero ovetenses. Y así la Unión Deportiva Las Palmas pudo conseguir el empate tan sólo ocho minutos después de haberse adelantado el Oviedo en el marcador.

Viaja como polizón, para ver jugar a Leivinha y Pereira

Madrid, 28. (Alfil). — Se encuentra detenido en la Dirección General de Seguridad un brasileño de 16 años de edad, que llegó ayer a Madrid como polizón en un avión procedente de Brasil con el propósito de presenciar el partido de fútbol que hoy jugaban el Atlético de Madrid y el Español y poder ver en acción a sus ídolos, Pereira y Leivinha.

El joven se presentó ayer en la comisaría de Leganitos para pedir información, y en ella quedó retenido. En la mañana de hoy, fue trasladado a la Dirección General de Seguridad.

M.C.D.2022

Segunda División

Empate en Alicante

Falló el Hércules en el centro del campo y el Betis se llevó un punto

HERCULES, 1; BETIS, 1

Alicante, 28 (Alfil). — El Hércules de Alicante y el Betis de Sevilla han empatado a un gol en partido de Primera División jugado esta tarde en el Estadio Rico Pérez.

Arbitro, Sr. Urrestarazu, del Colegio Vizcaíno, que estuvo desconcertado. Toleró el juego duro y al querer enmendarse amonestó a Alabanda, Saccardi y Biosca, y expulsó a Cobo.

Alineaciones:

Betis: García Fernández; Bizcocho, Biosca, Cobo; Iglesias, López; Benítez, Alabanda, Mendieta, Cardeñosa y Eulate (Lobato).

Hércules: Deusto; José Antonio, Giuliano, Carreño; Saccardi, Rivera; Juanito (Andreu), Baena, Barrios, Juan Carlos y Carcelén.

Se adelantó en el marcador el Hércules, en el minuto nueve del segundo tiempo, al empalmar Giuliano un tiro soberbio al saque de un golpe franco. El empate se produjo en el minuto 20, en un centro de Cardeñosa sobre puerta, desde la izquierda, en el que Mendieta ganó la acción a Deusto.

Jugó tan mal el Hércules esta tarde, que no hubiera sido lógico que ganara. Su actuación dejó mucho yque desear, y la causa de ello fue la misma que en el partido del domingo anterior: El centro del campo, donde falló Saccardi sobre todos, mientras Baena y Juan Carlos se esforzaban por subsanar sus fallos.

Es incomprensible que el Hércules, con un gol de ventaja y con ventaja numérica sobre su rival, al que le había sido expulsado Cobo, se dejara empatar este partido, pero ello se debió a la acertada táctica del conjunto andaluz, que defendió muy bien el portal de García Fernández y atacó poco pero con peligro.

Buen triunfo del GRANADA sobre el VALENCIA

El defensa García Blanco se fracturó una pierna

GRANADA, 2; VALENCIA, 1

Granada, 28 (Alfil). — El Granada ha vencido por dos goles a uno al Valencia en partido de Liga de Primera División disputado hoy en "Los Cármenes". Al descanso se llegó con ventaja local de un gol a cero.

Alineaciones:

Granada: Puente; Calera, García Blanco, Angulo; Santi, Ederra; Amegido, Maciel, Parits, Grande y Lorenzo.

A los dos minutos y a los 13 de la segunda parte Falito y Oruezábal sustituyeron a García Blanco y Maciel, respectivamente.

Valencia: Balaguer; Barrero, Domingo, Tirapu; Barrachina, Cordero; Rep, Saura, Quino, Keita y Planelles.

A los 20 minutos de la segunda parte, González reemplazó a Quino.

Arbitró el catalán López Cuadrado; muy bien. Mostró tarjeta blanca a Barrero y Angulo.

A los 32 minutos de juego Lorenzo inauguró el marcador al tirar desde una esquina del área con mucho efecto.

A los 59 minutos Lorenzo saca una falta en corto sobre Oruezábal y éste, de espuela y ante la sorpresa general bate a Balaguer.

A los 68 minutos tiro de González y Grande, al intentar desviar el esférico lo envía al fondo de su propia puerta.

Merecida victoria granadina, que dominó de manera absoluta al Valencia durante los primeros 45 minutos, obligándole a un repliegue de líneas y a defender su terreno con un crecido número de efectivos.

La segunda parte fue totalmente opuesta, influyendo quizás en ello la lesión de García Blanco (grave fractura de una pierna), que desmoralizó un poco a sus compañeros, para verse ahora dominado por un Valencia que imprimió a su juego mayor profundidad, más decisión en sus ataques, por lo que el Granada tuvo que defender su parcela con ahinco.

Angulo, Puente, Calera, Ederra y Santi fueron los mejores hombres en el bando local. Por el Valencia destacaron sus líneas defensivas en la primera parte y en la continuación Rep, Keita y Saura.

VENDEMOS ATICO MUY CENTRICO

Entrega de llaves en el acto. Construcción y terminación de gran calidad.

Amplias terrazas. Preciosas vistas. Precio muy interesante.

Facilidades de pago. Información y venta:

CONSTRUCCIONES DEL CANTABRICO, S. A.

Patio de Castaño, 4. Entreplanta

GRAN REACCION DEL SEVILLA QUE LE DIO LA VICTORIA

Se adelantó el ELCHE al iniciarse la segunda parte

SEVILLA, 2; ELCHE, 1

Sevilla, 28 (Alfil). — Por dos goles a uno ha vencido el Sevilla al Elche, en partido de la Primera División, disputado esta tarde en el Estadio "Sánchez Pizjuán". Al descanso se llegó con un empate a cero.

Excelente temperatura y terreno de juego en buenas condiciones. Buena entrada, sobre todo en las gradas de preferencia.

Alineaciones:

Sevilla: Paco; Hita, Pulido, Sanjosé; Jaén, Gallego; Biri, Villalba, Cantudo, Rubio y Plaza.

A los 21 minutos de la segunda parte, Martínez sustituyó a Plaza y Blanco a Villalba.

Elche: Diez; Cortés, González, Canós; Indio, Montero; Cano, Félix, Rubén Cano, Gómez Voglino, Sitja.

A los 28 minutos de la segunda parte, Antón sustituyó a Cano y a los 40, Juan a Indio.

Arbitro: El colegiado castellano Melero Guaza. Mostró tarjeta blanca a Cortés por dar intencionadamente al balón con la mano, a Rubén Cano por pérdida deliberada de tiempo y a Sitja por protestar una decisión.

Se adelantó el Elche en el marcador, a los siete minutos de la segunda parte, en la única jugada de ataque del conjunto visitante. Se sancionó al Sevilla con indirecto junto a uno de los postes, lo saco Gómez Voglino y Sitja por bajo marcó el tanto.

A los 29 minutos jugada por la derecha, con pase de Blanco a Martínez y éste de potente disparo, desde el borde del área, estableció el empate. En el minuto 41, con el Sevilla lanzado al ataque, disparó desde lejos Sanjosé y un defensor ilicitano desvió la trayectoria del balón, estableciéndose el resultado definitivo de dos a uno.

A falta de calidad, el partido ha sido de gran emoción, sobre todo en el último cuarto de hora, con el Elche replegado a defender primero la ventaja y después el empate, y con el Sevilla volcado materialmente sobre la puerta ilicitana.

En conjunto ha dominado más el Sevilla. En la primera parte, sobre todo, el juego transcurrió en la parcela ilicitana, aunque el dominio de los locales adolecía del defecto de no abrir el juego por los extremos, lo que permitió defenderse sin grandes agobios a la defensa contraria. Pero en ese período, el Elche apenas inquietó los dominios de Paco.

Al marcar el equipo del Elche su gol en los comienzos de la segunda parte, se desconcertó el Sevilla y durante unos minutos estuvo a la deriva, a merced del juego más sereno y de más calidad técnica de los ilicitanos, hasta que se rehizo el cuadro sevillista y con la inclusión de Martínez y Blanco volvió a la carga y logró superar el adverso marcador a base de empuje y de entusiasmo, por lo que en conjunto el resultado fue justo.

Destacaron por el Sevilla, Gallego, Pulido, Jaén, Rubio y Martínez; y por el Elche, Diez, González, Montero, Cano y Gómez Voglino.

(Viene de la página 14)

Partido muy nivelado en el que no hubo un equipo superior a otro salvo en los momentos en que se produjeron los goles, demostrando el Huelva que sabe resolver mejor sus situaciones favorables. El Tenerife domino muy bien el balón pero sin mordiente; el Huelva tuvo unos minutos de buen juego y el resto transcurrió sin pena ni gloria.

Destacaron por el Huelva la defensa y Lapi; por el Tenerife, Montero y Gilberto.

MALAGA, 2; CORUÑA, 0

Málaga, 28. (Alfil). — Por dos a cero el C. D. Málaga ha vencido esta tarde en el estadio de La Rosaleda, al R. C. Deportivo de La Coruña, en partido correspondiente a la Segunda División de Liga. Se llegó al término del primer tiempo con el resultado de 1-0.

Alineaciones:

C. D. Málaga: Humberto; Aráez, Monreal, Uriarte; Macías, Requejo; Esteban, Migueli, Quevedo, Bustillo y Santi. En el minuto 28 de la segunda parte Martínez sustituyó a Migueli y en el 33 Benítez a Santi.

Coruña: Seoane; Pardo, Tello, Gallego; Piris, Canario; García, Albino, Castro, Ravadeira y Tousada. En el minuto 28 de la segunda parte, Cocco reemplazó a Ravadeira y en el 33 Piño a García.

Arbitró el señor Congregado Rodríguez, del Colegio extremeño, que abusó del silbato. Sacó tarjeta blanca a Santi, Bustillo y García.

Se celebró hoy media jornada económica. El campo registró algo más de media entrada.

Goles: En el minuto 26 de la primera parte, Requejo chutó a puerta, la pelota dio en el poste y remató Santi.

En el minuto tres de la continuación, jugada por la izquierda con pase en profundidad de Migueli a Requejo que centra y remata Quevedo de cabeza marcando un gol que es protestado por los jugadores coruñeses.

El partido ha puesto de manifiesto una clara diferencia entre los dos equipos favorable al Málaga, que sin emplearse a fondo ni ofrecer un gran partido ha dominado en todo momento la situación.

Desde los minutos iniciales los coruñeses se mostraron nerviosos e imprecisos tanto a la hora de defender como de ceder el balón. llegaron pocas veces a la meta local y cuando lo consiguieron tiraron desde lejos y mal, aunque hay que reconocer que el árbitro cortó muchos avances visitantes.

El Málaga, por su parte, ha tenido posibilidad de aumentar el marcador.

En suma, un encuentro con resultado justo en el que han destacado por el conjunto local Monreal, Iriarte y el debutante Santi. Por el Deportivo de La Coruña fueron los mejores el portero Seoane, Albino y Canario.

CADIZ, 2; R. VALLECANO, 0

Cádiz, 28. (Alfil). — Por dos goles a cero ha vencido el Cádiz al Rayo Vallecano, en partido de Segunda División, disputado esta tarde en «Carranza». Al descanso se llegó con empate a cero.

Alineaciones:

Cádiz: Benilla; Cenitagoya, Herrero, Espildora; Urruchurtu, Isauro; Lloret, Carvallo, Mane, Ortega y Villalba.

Ibáñez sustituyó a Isauro y Soto a Mane, en el segundo tiempo ambos.

Rayo Vallecano: Rodri; Anero, Uceda, Artero; Rocamora, Fermín; Luna, Benito, Salamanca, Felines y Alvarito.

En la segunda parte, Francisco sustituyó a Rocamora.

Arbitró el señor Esquerdo, del Colegio Catalán. Mostró tarjeta blanca a Benito, por juego peligroso, y a Ortega, por mano voluntaria.

Tarde soleada con fuerte viento de levante y buena entrada en los graderíos.

A los 57 minutos jugada por el centro y Lloret marca el primer gol. En el 60, falta por zancadilla a Soto, fuera del área, y Carvallo establece el resultado definitivo.

El partido ha tenido dos fases distintas. Una primera en la que el Rayo amarró muy bien al Cádiz con un sistema de marcaje de pares y con rapidez y contundencia; sin embargo, ninguno de los dos equipos se mostraron peligrosos ante el gol. En la segunda parte, bastaron al Cádiz tres minutos para inclinar la balanza a su favor y dar la vuelta a sistema táctico empleado, ya que los dos equipos jugaron abiertamente al ataque, dando más espectacularidad al juego.

Destacaron en el Cádiz, Urruchurtu, que fue el mejor sobre el terreno, Espildora y Carvallo; por el Rayo, Rodri, Artero y Benito.

ENSIDESA, 1; C. SOTELO, 1

Avilés, 28. (Alfil). — Con el resultado de 1-1, ha finalizado el encuentro que ambos equipos han disputado en el día de hoy. Al final de la primera parte se llegó con el resultado de 1-0 a favor del Ensidesa.

Arbitró el colegiado señor Pascual Tejerina, que enseñó tarjeta blanca a Odair por juego peligroso. Los equipos a sus órdenes presentaron la siguiente alineación:

Calvo Sotelo: Bernardo; Lobo, José Vázquez, Quico; Mendoza, Piqueira (Larrauri); Bautista, Chono, Odair, Nuevo y Molina.

Ensidesa: Lambardía; Vallina, Quirós, Esteban; Novo, Raya; Arranz, José Aurelio (Antúnez), Manrique, Valdés y Javi.

Goles: A los 28 minutos de la primera parte, el Ensidesa logra su gol por mediación de José Aurelio a centro de Arranz. El empate vendría en el minuto 43 de la segunda parte en un centro de Molina que Juan Bautista remata de cabeza a la red.

Ha sido un encuentro muy disputado, jugado de poder a poder con ventaja casi siempre del Calvo Sotelo que demostró ser un equipo sólido y muy correoso, al que el Ensidesa no supo oponer las armas que podían dar al traste con las bien hilvanadas jugadas de los manchegos. No obstante, el portero Bernardo, del Calvo Sotelo, hubo de intervenir en cuatro ocasiones, al comienzo del partido, en las que se cantaba el gol. A partir de ahí el equipo visitante se adueñó del terreno siendo el dominador del mismo hasta el último minuto.

Por el Calvo Sotelo destacaron Bernardo, Bautista y Molina. Por el Ensidesa, Quizós, Raya y Valdés.

OSASUNA, 1; TARRASA, 1

Pamplona, 28. (Alfil). — No hubo calidad, pero sí fuerza, en el encuentro Osasuna-Tarrasa, sentenciado con igualada a un gol, en «El Sadar». Al descanso, 0-0 inicial.

Alineaciones:

Osasuna: Vicuña; Gabari, Sánchez Rucio, Pascual; Marín, Berriozabal; Luengo (Ubani), Echeverría, Ostivar, Polo y Bosmediano.

Tarrasa: Vallespir; Valdés, Aguado, San Juan; Nieto, Domenech (Garacy); Rojo, Planas, Ramos, Vila y Fernández.

Arbitró el señor Carreño, del Colegio Valenciano.

Tarde fría. Mal partido. Nutrida concurrencia de público en las gradas.

Los goles, en el segundo tiempo. A los 30, se adelantó el conjunto visitante por mediación de Planas, quien con mucho efecto, en el saque de una falta, mandó el balón muy cerrado sobre la portería y Vicuña atenazó el esférico en el interior de la portería, por lo que el árbitro concedió el gol.

A los 37, de penalty, por agarrón de portero, con derribo a Echeverría. Bosmediano igualó la cuenta catalana.

Fueron dos equipos muy luchadores y escasamente técnicos, Osasuna y Tarrasa. Los visitantes aguantaron bien los primeros 45 minutos y camino del 0-0 final, lograron adelantarse en el marcador, por lo que se pusieron a defender con ahinco. La tonta e inexplicable falta que hizo el portero visitante a Echeverría determinó la pérdida de un punto para el Tarrasa. Hubiera sido injusto que los catalanes se hubiesen llevado los dos puntos, dado que el Osasuna dominó más y dispuso de más ocasiones de gol.

MURCIA, 0; VALLADOLID, 2

Murcia, 28. (Alfil). — Alineaciones:

Valladolid: Campos; Pérez García, Docal, Mellado; Antón, Puig-Viñeta; Landáburu, Santos, Díez, Alvárez y Lizarralde.

Sustituciones: Drenks por Alvarez y Díez sale para entrar Leguizamón.

Murcia: Elting; Camino, Herrero, Morgado; Vidaña, Murciano; Ruiz Avellán, Castro, Añil, Rolón y Cristo.

Sustituciones: Camino por Canito y Castro por Vera Palmer.

Arbitraje del señor Luque Jiménez, catalán, bien.

Mostró tarjeta blanca a Pérez García y Puig-Viñeta, por el Valladolid y Elting por el Murcia.

En La Condomina, con tarde apacible y con un buen público, se jugó el encuentro Murcia-Valladolid, que ha supuesto una nueva derrota para los locales, cosa que no esperaba la afición después de la reconciliación de la directiva con los jugadores, con motivo de las fiestas navideñas. El Murcia, como ya nos tiene acostumbrados, ha salido atacando y acorralando al Valladolid en su área, pero al estar muy marcados sus dos extremos Cristo y Añil, y no funcionar la línea media, el dominio no se convertiría en nada positivo. El Valladolid ha jugado el clásico 4-3-3, amontonando hombres en su defensa y defendiendo sus áreas con orden y con un planteamiento muy bueno que les ha dado un gran resultado.

El Murcia pudo marcar pronto, pero un balón de Cristo dio en el larguero. A continuación el delantero centro Alvarez perdió dos clarísimas ocasiones estando solo ante el portero. Y con ataques continuos del Murcia se llegó al final del primer tiempo con el 0-0.

En la segunda Joseíto se jugó la última carta, ya que cambió a dos jugadores, pero, con todo, el Murcia siguió jugando igual, agravándose la situación cuando en el minuto 27, al botarse un córner por la izquierda, Santos lograba de cabeza el primer tanto del Valladolid al resolver una melée Posteriormente, en el minuto 37, en una bonita jugada del delantero centro Drenks, pasó a Díez y éste pasó a un defensa y gol.

El público llenó el campo de almohadillas lo que paralizó el juego unos minutos.

El resto del encuentro fue de continuo ataque del Murcia con acertada defensa del Valladolid. Se jugó con nobleza y se registraron cuatro saques de esquina por cada equipo. Por el Murcia destacaron Morgado y Vidaña y por el Valladolid Mellado, Antón, Docal y Santos.

BURGOS, 3; CORDOBA, 1

Burgos, 28. (Alfil). — Con el resultado de Burgos 3, Córdoba 1, ha finalizado el encuentro de Segunda División disputado hoy en El Plantío, en tarde soleada y buena entrada.

Arbitró el colegiado ceutí señor Jaramillo. Mostró tarjeta blanca y roja a Urbano, y blanca a Onega, Alvarez y Ruiz Igartua.

Alineaciones:

Córdoba: Molina; Manolo, Baro, Salas; Valbuena, Urbano; Montes, Corcuera, Burguete, Onega y Ribero. Urbano fue expulsado poco antes del descanso y en el segundo período Monolo y Montes fueron sustituidos por Alvarez y Carlos.

Burgos: Manzanedo; Gómez, Aguilera, Palmer; Ruiz Igartua, Ferrero; Juanito, Valdés, Viteri, Navarro y Quini. Aguilera y Viteri fueron sustituidos por Romero y Andrés, en los minutos 31 y 37 del segundo tiempo, respectivamente.

Goles:

1-0. Minuto 17. Centro de Quini, rematado por Navarro.

2-0. Minuto 24. Derribo de Viteri en el área por Baro. Lanza el penalty Valdés y marca.

3-0. Minuto 42. Pase de Viteri a Valdés, que envía el balón a las mallas.

3-1. Minuto 21 del segundo tiempo. Contraataque visitante, que concluye Burguete marcando.

En el primer tiempo el Burgos se impuso con claridad a sus oponentes, con un rotundo 3-0, que hacía presagiar goleada. Pero en el segundo tiempo, el Córdoba frenó a sus adversarios, e incluso acortó distancias, con el definitivo 3-1.

Fiesta Fin de Año en

Jhoe - Club

GRAN COTILLON

RETIRE SU TARJETA

La Dirección y empleados de JHOE - CLUB — PARRILLA JHOE y LA TASKA

Desea a sus clientes y amigos Feliz Año Nuevo.

ABURRIMIENTO EN EL SARDINERO

Aunque el RACING ganó por 2-0 a la R. SOCIEDAD

SANTANDER, 2; R. SOCIEDAD, 0

Santander, 28 (Alfil). — Cara al espectador sólo hubo 35 minutos de fútbol y éstos corrieron a cargo del Racing santanderino. Luego, el aburrimiento y la falta de calidad de dos equipos de Primera División lo llenó todo. Los locales se impusieron por 2-0 a la Real Sociedad. El primer tiempo terminó con el mismo resultado.

Dirigió el encuentro el colegiado catalán Sr. Oliva. Bien en cuanto a la apreciación de las reglas y faltas en el juego. No mostró ni una sola tarjeta, cuando debió hacer buen uso de ellas.

Alineaciones:

R. Santander: Santamaría; Díaz, Portu, Chinchon; Juan Carlos, Geñupi; Quinito, Ufarte, Aitor Aguirre, Sergio y Zuviría.

R. Sociedad: Urruticoechea; Gazteiu, Martínez, Duranga; Murillo, Cortabarría; Araquistáin, Diego, Satrústegui, Zamora y Urreisti.

En la segunda parte, Boronat salió por Zamora y a los 13 Astarbe sustituyó a Murillo.

A los 11 minutos de la primera mitad se inauguró el marcador tras una serie de rebotes en los defensas realistas, al intervenir atacantes locales, Juan Carlos manda el cuero a las mallas.

A los 32, Sergio dribla a varios defensas donostiarras, pasa el balón al centro, donde Ufarte, que venía lanzado, empalma y establece el 2-0, luego definitivo.

Pudo haber obtenido un mayor tanteo el conjunto montañés de haber continuado con su fútbol agresivo, firme, contundente de la primera media hora del encuentro. Sin embargo, con 2-0 se apagó y vino el aburrimiento, porque tampoco la Real Sociedad tuvo su día ni mucho menos. En su ataque, la Real Sociedad actuó de forma inocente, sin peligro.

Cortabarría y Murillo fueron los mejores donostiarras, en tanto que Portu, Geñupi y Sergio los del Racing.

El frío, protagonista

Un solo gol en SALAMANCA

SALAMANCA, 1; GIJON, 0

Salamanca, 28 (Alfil). — Se ha disputado esta tarde en el Estadio "Helmántico" de Salamanca el encuentro de fútbol de Primera División entre los equipos de Salamanca y Gijón, llegándose al final del mismo con el resultado de 1-0 a favor del equipo local.

El primer tiempo finalizó con el resultado de 0-0.

Arbitró el encuentro el colegiado extremeño Sr. Sánchez Ibáñez, que estuvo bien.

Alineaciones:

Salamanca: D'Alessandro; Lanchas, Bustillo, Rodri (Pérez); Robi, Rezza; Alvarez, Pita, Víctor, Enrique y Galleguillos.

Gijón: Castro; Fabián, Cundi, Redondo; José Manuel, Garzón (Valdés); Churruca, Ciriaco, Quini, Fanjul y Mesa.

El único gol del encuentro, lo consiguió el delantero centro Víctor, en el minuto 25 de la segunda parte, al rematar de cabeza un saque de esquina.

Comentario:

Parece como si el Salamanca y el Sporting de Gijón, se hubieran contagiado del intenso frío que ponía la temperatura a varios grados bajo cero y por ello ofrecieran a los numerosos, pero también fríos espectadores que casi llenaban el Estadio Helmántico un espectáculo que poco tiene que contar si salvamos la emoción al pasar los minutos y ver que ninguna de las dos porterías eran perforadas por los delanteros contrarios.

Es difícil para el Salamanca poder recuperar su fortaleza como bloque cuando el equipo contrario, en este caso el Gijón, verifica en sus posiciones variantes bien de número en sus jugadores o bien en las demarcaciones en que éstos suelen actuar habitualmente. Ese planteamiento de variantes en los delanteros con Churruca actuando por el centro mientras que Quini lo hacía en ambos extremos y el debutante Mesa ocupaba una demarcación intermedia entre centrocampista y hombre punta, fue suficiente para llevar al cuadro local la desorganización total y por consecuencia la inoperancia más absoluta ante la puerta del también debutante Castro.

TENIS

Argentina eliminó a Brasil en la Copa Davis

Buenos Aires, 28. (Alfil). — Enrique Cavicchia de Argentina, venció al brasileño José Enck por 6-4, 6-4 y 6-4, otorgándole el quinto punto a Argentina frente a Brasil, en la semifinal sudamericana de tenis, dentro de la Copa Davis.

El equipo argentino, sin la presencia de su máxima figura, Guillermo Vilas, logró así una victoria por 5-0.

FILIAL EN FUERTE EXPANSION DE GRUPO INTERNACIONAL

OFRECE

REPRESENTACION EXCLUSIVA DE ACCESORIOS PARA INFORMATICA

Para cada una o varias provincias siguientes: Palencia, Burgos, Salamanca, Valladolid, Avila, León, Zamora y Segovia

SE REQUIERE:

— Introducido en centros de Cálculo, Bancos, Cajas de Ahorro, Organismos Oficiales y Empresas Importantes.

SE OFRECE:

Productos fabricados por nosotros o distribuidos en exclusiva para toda España, perfectamente adaptados a las necesidades del mercado de alta calidad.

Enviar historial, al Apartado de Correos 8.116 de Madrid Referencia REPRESENTANTE

Baloncesto

Ganaron los seis de cabeza, en Primera División

Madrid, 28. (Alfil). — Encuentros correspondientes a la decimoquinta jornada de la Primera División de Liga de Baloncesto, disputados este fin de semana:

Resultados:

Círculo Católico, 83; Vasconia, 81.
Manresa, 78; Pineda, 55.
Real Madrid, 117; Aguilas, 67.
Juventud, 95; Hospitalet, 63.
Estudiantes, 93; Náutico, 71.
Barcelona, 104; Breogán, 62.

CLASIFICACION

	J.	G.	E.	P.	P.
1. R. Madrid	15	13	0	2	26
2. Barcelona	15	12	0	3	24
3. Juventud	15	11	0	4	22
4. Estudiantes	15	9	0	6	18
5. C. Católico	15	7	2	6	16
6. Manresa	15	7	0	8	14
7. Pineda	15	6	0	9	12
8. Náutico	15	5	1	9	11
9. Hospitalet	15	5	1	9	11
10. Vasconia	15	5	0	10	10
11. Breogán	15	5	0	10	10
12. Aguilas	15	3	0	12	6

"SAN ROQUE"

GRAN QUINADO

CUATRO GENERACIONES AVALAN SU PRESTIGIO

El aperitivo reconstituyente por excelencia

De venta en cualquier establecimiento del ramo de la alimentación

Representante para Palencia y Provincia:

DON MARIANO DE VENA ALONSO

Avda. M. Rivera, 18. Tfno. 72 35 33. PALENCIA

M.C.D.2022

EN LA BALASTERA

PALENCIA	PEGASO
2	1

Sin mucha brillantez, se hizo un fútbol efectivo

Cada equipo dominó un tiempo, mostrándose los madrileños correosos y duros

A cada gol local, reaccionaron los visitantes impetuosamente

Pero aunque nivelaron el primero (logrado por Garre, de penalty), no consiguieron hacerlo con el segundo de Cobo

BALON DE MARCOS.—Segundo tiempo y ya la falta de luz, dificulta, con la niebla, la labor del fotógrafo, que aún pudo dejar constancia de este balón que recoge el portero palentino Marcos, protegido por Alonso y mientras Gil abre sus brazos en cruz.—(Foto LUIS Jr.).

No hubo "inocentada" ¿o sí?

El último domingo futbolístico del año, finalizó con fortuna para los colores morados, que rubricaron su irregular campaña, dando, en esta ocasión la de cal, al ganar merecidamente al difícil Pegaso, por 2-1, en un encuentro correoso, duro, a veces, y muy comprometido, del principio al fin.

Era día de Inocentes, pero el partido no lo fue. Porque los jugadores del Pegaso, de «inocentes» no tenían un pelo. Y la victoria local tampoco tuvo nada de «inocentada»; pues fue muy laboriosa, casi conseguida a pulso, sin bromas.

Se tenía reparos al contrario. En parte, por su calidad; en parte, por los altibajos morados, que podían esta tarde volver a ser negativos. Por fortuna (o, mejor, por voluntad de los jugadores), así no fue. Y la eficaz labor local, impidió que resaltara la indudable calidad contraria.

Eran justos los temores que se tenían ante la presencia del Pegaso. Se había seguido su pista, que dejaba el relieve de su paso recio y seguro. En Palencia, confirmó esta fama. Se mostró tenaz, correoso, tanto, que fue duro —¿verdad Chafe y Domínguez?— y rápido. Parecía que el campo blando y resbaladizo, que clavaba los tacos al terreno, no iba con ellos. Hacían casi honor a su nombre, por cuanto parecía que les salían alas a sus piernas, haciendo que corrieran más, que llegaran antes al balón, que se anticipasen a las jugadas, con lo que su juego destacó, especialmente en el segundo tiempo, cuando el Palencia —mostrándose excesivamente conservador, o más cansado que el rival—, se apagaba, y era el juego arlequinado el que prevalecía, se imponía y a punto estaba de dar el segundo susto de la tarde (el primero había sido el raudo empate inicial).

El Palencia hubo de emplearse a fondo para impedir que estas recias condiciones del contrario, consiguieran el punto que con tanto ahínco buscaron.

En el primer tiempo, jugaron los palentinos con fuerza y con ganas. No se hacía un juego brillante (el campo y el contrario correoso no lo permitían); pero se dominaba terreno, se achuchaba el área contraria y se buscaba el gol. No se prodigaban los tiros, quizá porque la defensa madrileña, contundente y pegajosa, no ofrecía facilidades. Pero no se volvía la cara, y se entraba a por uvas siempre, obligando a los contrarios a desviar balones a córner, o a emplear malos recursos empujones, golpes, zancadillas), que un árbitro menos complaciente que el Sr. Iglesias Peña hubiera sancionado (como el claro segundo penalty hecho a Mota, no castigado).

Cambió la decoración en el segundo tiempo. El Pegaso había demostrado que tenía unas reacciones peligrosas, como la que, al minuto de marcar el Palencia su primer gol, les permitía igualar el marcador con el tanto de De Diego (con la colaboración, por pasividad, de la defensa y portero locales). Y esta condición de reaccionar volvió a manifestarse, apenas los palentinos volvieron a adelantarse con el segundo gol tempranero —en esta segunda parte— de Cobo. Abrieron fuertemente sus líneas los madrileños, bien empujados por Ramos, que era su incansable motor, para presionar con ganas la parcela morada. Fueron bastantes minutos de agobio, favorecidos por el apagamiento y nerviosismo morados, que hacían su juego inseguro y desbarajustado, intentando sostener la ventaja como fuera, perdiendo tiempo y amontonándose ante su puerta jugadores, con lo que se complicaba su situación.

Quizá,como último recurso, la sustitución de Secades —muy baqueteado por Chafe y Pavón— por Gento, fue de «mucha vista». Debió llegar antes, pues se hizo a siete minutos del final; pero logró sus efectos. No bombardear con tiros el área contraria, que no hubo tal, ya que Gento apenas intervino. Pero se conocía y se temía a Gento, y se puso más cuidado en él (colocado de extremo derecha en punta), que, hasta entonces, se había tenido en Mota. Y esta atención, desvió la otra que parecían tener hasta entonces los madrileños de atacar y atacar sin más, con todos sus efectivos en línea. Una medida, acaso efectista, que dio sus frutos; porque quitó agobio al área palentina. Y evitó ese gol, que parecía anunciar el segundo empate.

Sólo en este cambio oportuno y en sus consecuencias favorables para mantener la merecida victoria morada, estuvo quizá la única «inocentada» del día.—F. B. C.

AMBIENTE

Tarde neblinosa y fría. La gasa de la niebla, a veces, dejó poca visibilidad. Por otra parte el campo, muy blando y resbaladizo, contribuyó a que el juego no fuera muy brillante. Fútbol de tenacidad, de fuerza y de oportunismo; que, en esta ocasión, favoreció al Palencia, quien pegó primero y pegó dos veces.

Con el equipo madrileño vinieron varias docenas de seguidores que gritaron lo suyo. Para animar y para entrar en calor ellos. Los palentinos, más fríos, sólo, a ratos, dejaron oír sus gritos, por lo menos, para «achantar» a los hinchas foráneos, que eran menos, y parecían sonar más.

EL JUEGO (PRIMERA PARTE)

Se inicia el partido con medidas precautorias, pues ambos equipos, con una formación similar: 4-3-3, se cubren muy de cerca, por pares.

Los palentinos, no obstante, abren más sus líneas, intentando con unos veloces ataques iniciales, aproximarse al portal de Pascual. Su defensa de cuatro hombres, bastante recia y contundente (habría de distinguirse en esta contundencia algo excesiva Chafe), cierra huecos y despeja sin problemas, aunque lo haga embarulladamente, pues ya Cobo, adelantado, largaba un pildorazo a los 4 minutos, que rechazaba Ramos (defendiendo y atacando incansablemente éste) con el brazo, sin señalarse la falta, que habría sido penalty, por ser dentro del área. La vista del árbitro empezaba a fallar; algo por la niebla, y algo porque no parecía querer pitar mucho.

Empiezan a ensayar los tiros los palentinos, pese a la fuerte oposición contraria. Y Uco lanza un tiro, bloqueado, y Mota otro, que se va alto. Sin unos avisos, que hacen a los madrileños reaccionar, con una réplica de contragolpe, lanzada casi siempre por Ramos, que es el que arma el juego madrileño desde atrás, para contener y atacar, jugando bastante suelto, pese a su peligrosidad.

De estos contragolpes salen disparos del propio Ramos, y Romero, sin consecuencias.

Vuelve el Palencia al ataque. Garre dirije ahora el juego. En un avance, en el minuto 25, Secades se interna, chuta y Chafe, claramente, desvía el balón con el brazo. El penalty es claro, y esta vez lo ve el árbitro que lo señala, transformándolo en el gol inaugural Garre.

Poco dura la alegría en el Palencia, pues, un minuto después, los madrileños, que han reaccionado con el gol como un torito al que le ponen una banderilla de fuego, se lanzan con decisión al ataque, se corta éste con una falta del defensa Cobo, que sacada por Domínguez, da ocasión a De Diego a meter el gol, casi de espuela, en el portal de Marcos, muy estático, así como sus defensas, en esta jugada.

El empate enfría más la cuestión. Y los palentinos, cuyos extremos intercambian sus zonas, para ver si se encuentran rendijas, van poco a poco saliendo del estupor producido por el empate, y, aprovechándose del retranqueo arlequinado, insistir en sus ataques iniciales. Mota está a punto de mojar, en una internada. Le zancadillea Grande y el palentino cae aparatosamente en el área. Es otro penalty como una casa; pero esta vez no se pita, pese a la reclamación palentina, y la falta indirecta, no tiene resultado positivo.

Los madrileños, siguen más preocupados de la cobertura y de la vigilancia, que del ataque. El empate parece buena cosa, y no se arriesgan más que en esporádicos contragolpes, dominando claramente el Palencia, pero sin efectividad, pues apenas se tira, no pasando Pascual por situaciones verdaderamente comprometidas, pues su defensa contiene bin el impulso morado Así termina la primera parte ,en la que el Palencia lanzó cuatro córners, por uno su contrario.

SEGUNDA PARTE

En la continuación, el Palencia, de salida, insiste en su avances, aunque sus pases son imprecisos, y no se aprovechan, pese a la apertura de líneas moradas

Cuando apenas habían transcurrido cinco minutos, llega el segundo gol morado, en un bonito remate raso de Cobo, ido al ataque nuevamente, que aprovechó un balón rebotado, a falta sacada por Panchulo

Este segundo tanto palentino, volvió a repetir la función del primer tiempo; es decir, reacción madrileña, y retranqueamiento local, con Garre y Agustín muy rezagados; incluso con Uco y Mota también yéndose a recoger balones atrás, permaneciendo sólo, como un naúfrago, Secades.

Viene así una presión forastera, que se acentuó cuando Cogero, tocado, y González, son sustituidos por Cruz y Caparrós, avivando más el juego madrileño, que parece desenvolverse mejor en el blando terreno y correr más. Se anticipan a las jugadas, y los palentinos, acusando más el esfuerzo de la primera parte, y mostrando claras intenciones de mantener la leve ventaja, se acurrucan, con muchos hombres y barullo en el área local. Ha de intervenir Marcos, a cabezazo de Pavón y a un buen tiro de Ramos, que se le escapa y desvía a córner Panchulo.

BALON BOMBEADO.—Cocero, apoyado por Pavón, despeja un balón por alto al que entran dos delanteros morados, mientras Secades, con Chafe, esperan la resolución de la jugada.—(Foto LUIS Jr.).

Los madrileños, parecían haber perdido el respeto al Palencia, y se volcaban en el medio campo de éste, con tímidos contragolpes morados. Estos congelan el balón, desean perder tiempo, pues la cosa se pone fea. Panchulo, nuevamente, salva con su cuerpo un tirazo cerca del área de De Diego. Y es, en el minuto 38, cuando Gento, acaso queriendo atraer hacia sí la atención de los madrileños, ordenar el juego y serenar los ánimos, sustituye al cojeante Secades, que ha recibido mucha leña, y pasa al puesto de extremo derecha. Y su aparición tiene resultado, efectista, pues la defensa madrileña, antes tan desmelenada al ataque, cuida más su parcela, con la vista fija en Gento; y ya el agobio al terreno palentino, parece que disminuye, aunque en otras dos ocasiones, Panchulo ha de cortar otros dos tiros, con el cuerpo.

Por adelante, Gento, que sólo va a coger dos o tres balones, los juega con orden, y ya se alternan los peligros en ambas áreas, especialmente en una falta lanzada por Gento, que remata de cabeza Mota forzando un córner, y otro chutazo de Uco, que fuerza el último córner de la tarde y del partido casi, pues finalizaría apenas sacado.

En esta parte, el Palencia sacó cuatro córners por cinco el Pegaso.

JUGADAS, GOLES E INCIDENCIAS

Primer tiempo:

Minuto 0: Escoge campo el Palen-

(Continúa en la página 12)

CORNER.—El portero madrileño recoge un balón en la raya y se le escapa hacia afuera. El árbitro señaló córner. Y la circunstancia se repitió en un par de ocasiones.—(Foto LUIS Jr.).

Pasillos y vestuarios: charlando con los entrenadores

GENTO: "Lo advertí en el descanso: si no luchamos más, perdemos el partido"

"El Pegaso es un equipo veterano, con mucho "oficio"

PURO HISTERISMO

Entrena al Pegaso Enrique Mateos, el que, en su mejor época, fuera jugador madridista. Pues, bien, Mateos ha protagonizado, innecesariamente, un lamentable incidente a la puerta del vestuario de su equipo, con un comportamiento que personalmente nunca había visto igual en las incontables veces que he debido acercarme a los entrenadores para dialogar al término de los partidos, dentro y fuera de "La Balastera".

Como no me duelen prendas, reconoceré que inicialmente sí tuvo un punto de razón Mateos. Se retraban los jugadores. Uno de sus muchachos tuvo algún gesto y palabras despectivas, "A toro pasado", como suele decirse, uno de los directivos morados no estuvo afortunado en su comentario. Ahí surgió la chispa. Las primeras voces airadas de Mateos. La oportuna intervención de los agentes de la Policía Armada despejando la zona zanjó de momento el incidente. Mateos se fue camino de su vestuario; yo, junto a él exponiéndole mi deseo de charlar para los lectores de mi periódico. El "míster" entró en la caseta, de la que tardaría en salir casi diez minutos. Le volví a exponer mis propósitos y entonces, como un trueno inesperado, volvió a alzarse la voz descompuesta de Mateos.

—¡Han insultado a mis jugadores! ¡Esto no lo consiento! ¡¡Nada más llegar a Madrid se lo digo a José María García, que es íntimo amigo mío, y esta misma noche saben en toda España que han insultado a mis jugadores en Palencia!!...

Trato inútilmente de calmarle haciéndole ver que nada tengo que ver con lo que haya podido ocurrirle, que estoy aquí para cumplir una obligación, pero no me escucha y grita aún más:

—¿Usted quiere ser periodista?

—Ya lo soy...

—¡Pues escriba, escriba, que mi amigo José María García les va a poner buenos! Porque ¡me han insultado! ¡Y a mis jugadores también! ¡¡Y ha sido un directivo del Palencia!!

—Por favor, Mateos, serénese. Denuncie al autor de los insultos, pero reconozca que yo no tengo nada que ver con ese incidente.

—¡No consiento los insultos! ¡Verán cuando se lo diga a mi amigo José María García y se entere toda España, sí, toda España!

A sus gritos acuden varios directivos del Pegaso; los jugadores del cuadro madrileño abren la puerta del vestuario y observan. Me parece que no les sorprende la actitud de su "míster".

Los directivos del Pegaso se deshaven en toda clase de explicaciones. Piden disculpas por su entrenador:

—Son los nervios...

—Ya, pero yo no tengo nada que ver con lo que le haya podido ocurrir a Mateos.

—Compréndalo, Enrique es muy nervioso. Dentro de cinco minutos habla con él, que se le habrá pasado todo.

Como si quisiera dejarlos en mal lugar, vuelve Mateos a salir del vestuario. No, no está calmado. Me parece que se ha ido "recalentando" y ahora sus voces rayan en el histerismo. Un oficial de la Policía Armada, con sumo tacto, media en el incidente. Me dice:

—Por mí no hay inconveniente en que usted trate de cumplir con su obligación de periodista hablando con el entrenador...

—Muchas gracias, pero no es necesario. Mateos es imposible. Lamento, no el incidente, sino el tiempo que he perdido ante el vestuario.

Me dirijo hacia la caseta del Palencia me acompañan los directivos del Pegaso intentando "quitar hierro" y rogándome que vuelva mas tarde, que todo será ya distinto:

—Muchas gracias —les respondo—, son Vdes. unos verdaderos caballeros. Pero hoy no hay entrevista con su entrenador, no la merece.

Y me voy recordando los tiempos de jugador del entrenador del Pegaso, que explican su desaforado comportamiento de esta tarde. Aunque, repito, inicialmente tuviera un punto de apoyo para su queja, que debió seguir otros caminos y no los facilones de enfrentarse con quien no tenía que ver nada en absoluto con lo ocurrido.

Sí, puro histerismo, que perjudica a Mateos más que a nadie, pero que innecesariamente "salpica" al Pegaso.

DESPEJE.—Buen puñetazo, al balón, el del meta madrileño. Uco y Agustín observan.—(Foto LUIS Jr.).

«SE HA LUCHADO»

Sale Gento de la ducha y charlamos, después de felicitarle por el importante triunfo conseguido.

—Se "levantó el empate, Julio. ¿Cual fue la clave?

—Lo dije bien claro en el descanso: si no luchábamos mucho más, perdíamos. Los compañeros se dieron cuenta de que tenía razón y en la segunda parte se ha corrido y se ha luchado sin descanso, a tope, pese al frío y al campo helado.

—¿Difícil el Pegaso?

—Sí, muy difícil. Forman un equipo veterano, con mucho oficio, que juegan muy bien. Si les dejas hacer todo lo que saben "te comen".

—¿Era, pues, una "papeleta "el partido?

—Para nosotros, teniendo un negativo, lo son todos. Yo temía mucho a este encuentro. Durante la semana habíamos hablado de la trascendencia de vencer al Pegaso.

—En la alineación de esta tarde han faltado jugadores habituales en vuestras formaciones...

—Núñez se ha visto aquejado a última hora de anginas.

—¿Qué ha pasado con Iru?

—Sencillamente, que no está en condiciones. Cuando se encuentre bien, contaremos con él.

—¿Por qué has salido tu? ¿Porque lo pidió el público?...

—No, sencillamente porque era preciso aguantar esos minutos finales del Pegaso controlando el balón. Estando dentro del campo puedes ordenar y ayudar a hacer mejor lo que quieres y dices desde el banquillo.

—¿En resumen?

—Dos puntos importantísimos para nosotros.

—¿Hasta cuando de "míster"?

—Hasta que venga un entrenador, pero ¡que sea pronto!

—¿Algo más, Julio?

—Felicita en nombre de todos nosotros a los aficionados el nuevo año.

UN ENTRENADOR, PRONTO

En el palco de tribuna, junto al presidente, ha presenciado el encuentro un entrenador, Zamora, quien en la temporada última dirigiera a los "promesas" burgaleses. Luego le veo también en el vestuario. Por eso le digo al doctor Alonso del Campo:

—¿Ya hay "míster"?

—No, todavía no. Pero espero que solucionemos este problema muy pronto.

Pedro-Miguel BARREDA

M.C.D.2022

RESULTADOS Y CLASIFICACIONES

PRIMERA DIVISION

Resultados:

Hércules-Betis	1-1
Oviedo-Las Palms	1-2
Santander-Real Sociedad	2-0
At. Madrid-Español	3-1
Granada-Valencia	2-1
Barcelona-Real Madrid	2-1
Ath. Bilbao-Zaragoza	0-0
Salamanca-Gijón	1-0
Sevilla-Elche	2-1

CLASIFICACION

	J.	G.	E.	P.	F.	C.	Ptos.
1.—R. Madrid	15	8	6	1	25	11	22+ 8
2.—At. Madrid	15	9	3	3	31	18	21+ 5
3.—Hércules	15	8	4	3	20	17	20+ 4
4.—Barcelona	15	8	3	4	30	18	19+ 3
5.—Ath. Bilbao	15	6	5	4	24	19	17+ 1
6.—Santander	15	7	3	5	22	22	17+ 1
7.—Granada	15	6	5	4	18	21	17+ 1
8.—Salamanca	15	6	4	5	14	16	16
9.—Betis	15	6	4	5	16	19	16+ 2
10.—Español	15	8	0	7	21	25	16+ 2
11.—Sevilla	15	6	3	6	18	20	15— 1
12.—Valencia	15	6	2	7	22	22	14
13.—R. Sociedad	15	4	5	6	16	21	13— 1
14.—Zaragoza	15	4	3	8	19	22	11— 3
15.—Elche	15	3	5	7	18	21	11— 3
16.—Las Palmas	15	4	2	9	19	27	10— 4
17.—Gijón	15	2	4	9	17	21	8— 6
18.—Oviedo	15	2	3	10	12	22	7— 9

PARTIDOS PARA EL PROXIMO DOMINGO

Sevilla-Betis
Las Palmas-Hércules
Real Sociedad-Oviedo
Español-Santander
Valencia-At. Madrid
Real Madrid-Granada
Zaragoza-Barcelona
Gijón-Ath. Bilbao
Elche-Salamanca

Radiovisión
Color y Sonido • Discos Casettes
MENENDEZ PELAYO, 4 - TELEFONO 72-53-39

SEGUNDA DIVISION

Resultados:

Murcia-Valladolid	0-2
Ensidesa-Calvo Sotelo	1-1
Málaga-Coruña	2-0
Cádiz-Rayo Vallecano	2-0
Castellón-San Andrés	3-0
Osasuna-Tarrasa	1-1
Osasuna-Tarrasa	2-0
Celta-Tarragona	2-0
Burgos-Córdoba	3-1
Huelva-Tenerife	2-0

CLASIFICACION

	J.	G.	E.	P.	F.	C.	Ptos.
1.—Calvo Sotelo	15	6	6	3	19	16	18+ 4
2.—Málaga	15	7	3	5	30	16	17+ 1
3.—Valladolid	15	6	5	4	14	10	17+ 3
4.—Burgos	15	6	5	4	17	15	17+ 1
5.—Huelva	15	7	3	5	20	20	17+ 1
6.—Coruña	15	7	2	6	19	12	16+ 2
7.—Castellón	15	6	4	5	19	18	16
8.—Tenerife	15	5	6	4	19	19	16+ 2
9.—Tarrasa	15	5	6	4	12	12	16+ 2
10.—Barcelona At.	15	5	6	4	18	21	16
11.—Celta	15	5	5	5	16	12	15— 1
12.—Cádiz	15	5	5	5	21	17	15— 1
13.—R. Vallecano	15	6	3	6	21	18	15+ 1
14.—San Andrés	15	6	3	6	13	17	15+ 1
15.—Córdoba	15	6	2	7	16	17	14
16.—Osasuna	15	6	2	7	19	21	14— 2
17.—Alavés	15	4	5	6	13	18	13— 1
18.—Ensidesa	15	2	7	6	19	16	11— 5
19.—Tarragona	15	3	5	7	11	20	11— 3
20.—Murcia	15	5	1	9	13	25	11— 5

PARTIDOS PARA EL PROXIMO DOMINGO

Valladolid-Huelva
Calvo Sotelo-Murcia
Coruña-Ensidesa
Rayo Vallecano-Málaga
San Andrés-Cádiz
Alavés-Castellón
Tarrasa-Barcelona Atlético
Tarragona-Osasuna
Córdoba-Celta
Tenerife-Burgos

TALLERES
Radiovisión
SERVICIO TECNICO • TODAS LAS MARCAS
HERMANOS LOPEZ FRANCOS, 8 - Teléfono 71-32-30

TERCERA DIVISION

GRUPO SEGUNDO

Resultados:

Castilla-Getafe	1-1
Moscardó-Zamora	1-0
Tudelano-Salmantino	2-0
Mirandés-Talavera	3-1
Michelin-Lagun Onak	0-1
Eibar-Logroñes	0-1
San Sebastián-At. Madrileño	0-1
Carabanchel-Alfaro	1-1
Real Unión-Torrejón	5-1
PALENCIA-Pegaso	2-1

CLASIFICACION

	J.	G.	E.	P.	F.	C.	Ptos.
1.—At. Madrileño	15	9	3	3	18	8	21+ 7
2.—R. Unión de Irún	15	8	4	3	29	14	20+ 4
3.—Logroñés	15	8	4	3	23	14	20+ 6
4.—Castilla	15	8	3	4	33	12	19+ 3
5.—Tudelano	15	8	3	4	24	23	19+ 3
6.—Mirandés	15	7	4	4	17	13	18+ 2
7.—Getafe	15	6	5	4	14	12	17+ 1
8.—Talavera	15	5	7	3	20	18	17+ 3
9.—Pegaso	15	7	2	6	21	14	16+ 2
10.—San Sebastián	15	6	4	5	17	22	16
11.—Carabanchel	15	5	5	5	14	12	15— 1
12.—Lagun Onak	15	6	3	6	19	19	15+ 1
13.—PALENCIA	15	5	5	5	13	14	15— 1
14.—Moscardó	15	5	5	5	9	13	15— 1
15.—Eibar	15	2	7	6	16	24	11— 5
16.—Torrejón	15	4	3	8	12	22	11— 3
17.—Alfaro	15	2	6	7	10	19	10— 4
18.—Salmantino	15	3	3	9	17	30	9— 5
19.—Zamora	15	3	3	9	12	23	9— 5
20.—Michelin	15	1	5	9	8	15	7— 9

PARTIDOS PARA EL PROXIMO DOMINGO

Getafe-PALENCIA
Zamora-Castilla
Salmantino-Moscardó
Talavera-Tudelano
Lagun Onak-Mirandés
Logroñés-Michelin
At. Madrileño-Eibar
Alfaro-San Sebastián
Torrejón-Carabanchel
Pegaso-Real Unión de Irún

GRADAS Y TRIBUNA

La inocentada era el árbitro

Teoría sobre el penalty.-Le llamaron "Heidi".-Gento, el chaval que promete, y los observadores.-Los inocentes optimistas.-¿Entrenador? pues, cuidado.-La niebla sólo nos dejó ver al Pegaso.-Dió "guerra", pero la perdió.-Las heladas y las anginas.-La "vieja" Balastera.-Las doce uvas de la suerte.-Y la uva número trece

Bueno, pues resultó que la inocentada era el árbitro. Creo que el señor Iglesias Pena. Sin tilde en la ene. ¡Qué pena!

—::—

Si, qué pena de árbitro, aunque ganara el Palencia. No confundamos los términos.

—::—

A los cuatro minutos, un defensa del Pegaso despejó el balón con las manos. Y el árbitro no se enteró.

Poco después, un defensa palentino, derribó en el área, y cuando iba a rematar a gol --para más detalles, que no los exige el reglamento-- a un delantero madrileño. Y el árbitro tampoco se enteró.

A los 28 minutos, el balón da en la mano de un defensor madrileño. Creo que el balón dio en la mano y no la mano en el balón, pues, ya ven, el árbitro se enteró al revés y fue penalty. (Gol también de lo que nos alegramos).

A los 34 minutos, Mota es derribado en el área, de una clara zancadilla. Aquí sí se enteró el árbitro. Pero --¡oh manes del reglamento!-- dijo que debía sacarse un golpe indirecto.

Esto sucedió en las áreas. Fuera de las áreas fueron continuas las zancadillas, las obstrucciones antirreglamentarias, los empujones, las planchas, que pasaron sin sanción ninguna. De ambos equipos. Y el árbitro, el señor Iglesias Pena, jugando a inocente.

Aunque el Palencia haya ganado, el marcador es inapelable y ustedes dirán si merecidamente o no, la inocentada, desde luego, estuvo en el árbitro. Creo que no he visto en mucho tiempo una actuación más desastrosa, una ignorancia mayor del reglamento y una incapacidad más absoluta para dirigir un partido. Creo que hubo algún espectador que le llamó «Heidi». Con hache aspirada, claro.

Cuando otros espectadores pedían a gritos que saliese Gento, es porque sabían que allí estaba la solución del Palencia.

Gento --ya saben-- es un chaval que promete, y no alinearlo cuando había «observadores» del Barcelona, del Atlético de Madrid y del Inter de Milán, era perder la oportunidad de lograr el traspaso sonado que salve la economía del club. Está dicho, era 28 de diciembre.

—::—

La economía --por cierto-- entre nieblas, fríos, barros y marcadores (lease resultados), debe estar más a bajo cero que la tarde. ¡Y no hay ni uno que llegue con un donativo de 25 millones de pesetas! Aunque sea el 28 de diciembre, repito.

—::—

Quizás por eso, porque era 28 y no por el juego que vimos a los morados, es por lo que alguien me dijo: «Pues tenemos equipo para estar por arriba».

—::—

No era directivo, pero también parecía un santo inocente.

Dicen que en el palco presidencial estaba el que habrá de ser entrenador del Palencia, muy pronto.

--¡Zamora no se conquista en una hora

--Déjate de frases. Pero, cuidado.

—::—

Fues sí, bajó la niebla. Y no se veía nada.

--¿Nada?

--Sí, se veía al Pegaso, ya lo sé, naciendo un fútbol moderno y rápido, pero entre el espeso puré de guisantes y el frío.

--Te comprendo. La niebla lo que nos impedía ver era al Palencia.

--Pero se ganó.

--Eso es lo que evitó que el bajo cero nos helara algo más que los pies de los sufridos espectadores.

—.—

Sufridos y pocos, ya se imaginarán ustedes. Pero, ¿se pueden pedir más?

—::—

Se esperaba que el Pegaso «diera guerra». Y la dio. Pero la perdió.

¿Justamente? Dos goles a uno. Al Pegaso, que nos pareció flojea por atrás, pese a la poca «consistencia» de la vanguardia palentina, y que domina el centro del campo, le falta, para ganar, poder resolutivo en el área contraria. Superó en juego al Palencia, que luchó a ráfagas pero que acusó, como no, en ocasiones bastante desorden --incluso atrás-- y mostró ostensibles fallos.

--¡Hay que luchar más!

Eso decía un hincha y esa parece que fue la consigna de Gento en la caseta, pero, aunque esta vez valiera no es «sólo eso». La clase no se improvisa. Y menos cuando me parece que en el equipo hay «muchas anginas».

--Serán las heladas.

--Qué mal «se traga» con anginas.

—::—

Cuando llegamos el panorama era siberiano. Hasta el césped de La Balastera estaba blanco.

--Mira cómo ha envejecido el campo, me dijo un hincha.

--Deben ser las canas de los sufrimientos pasados y de verse tan solo, y tan abandonado el pobre.

Al final, el campo era barro. Barro auténtico. Y es que «no somos nadie».

—::—

La meditación es de final de año. Malhadado año. Trataré, pues, de comerme las «uvas de la suerte» con los mejores deseos para 1976 y tras el optimismo que proporciona la victoria de esta tarde.

PRIMERA UVA: Es un suspiro por una afición multitudinaria, consecuente y entusiasta, que demuestre que un equipo es cosa de todos. Y de muchos, además.

SEGUNDA UVA: ¿Habrá una directiva en el mundo que no se lamente de que los «hobbys» cuesten caros?

TERCERA UVA: Algún noviembre vendrá en el que yo vea en el campo --previo pago-- a todos los que en julio «hacen el equipo» desde las terrazas vespertinas y nocturnas de las cafeterías.

CUARTA UVA: ¿Podremos convencer a «dos técnicos» que aunque las estadísticas también fallen son más verdad que las recomendaciones de los amigos de entrenadores y delanterocentros?

QUINTA UVA: Como un descanso, broma, o evasión, y para no atragantarnos: Que el Palencia vuelva a luchar a Gento y a Panchulo con quince años menos.

SEXTA UVA: Porque alguien --quien pueda-- quiera crear algún día que La Balastera también es una «obra importante» y haya un estadio de verdad con gradas, con tribunas, con yerba incluso en el campo, y hasta con un aparcamiento también de verdad.

SEPTIMA UVA: Otra broma. Para que los «socios de honor» (honor de cinco mil duros) sean más de uno. Y que ahí estén «hasta los que firman».

OCTAVA UVA: Por una explotación «científica» de la cantera, si es que existe y aunque no sea, precisamente, el fosfato del Sahara.

NOVENA UVA: Que se tome en serio el fútbol a la hora de organizarlo y prepararlo, pues para eso es empresa de muchos millones.

DECIMA UVA: Que, en cambio, se tome con más alegría, menos trascendencia y más deportividad a la hora de «vivirlo», siguiendo un viejo «grito de guerra morado» que decía, que «si el amor y el fútbol, se tomaran en serio, el mundo qué sería, un cementerio»... Pues no puede un penalty ser causa de un berrinche o menos de un infarto.

UNDECIMA UVA: Por los árbitros para que sepan aplicar el reglamento y para que si así es no nos parezcan malos aunque «perdamos». O sólo buenos, al contrario.

DUODECIMA UVA: Por nosotros, por los pobres periodistas para que en 1976 «tengamos» menos culpa de los males futbolísticos morados.

—::—

--Me he tragado las doce uvas de la suerte.

--Te falta una.

--No. Por favor. Sería la uva número trece.

--Puede ser, entonces, la «mala uva» que tú tienes.

Opté por callarme. También me la tragué. Esa «mala uva» que algunos confunden y que no es otra que la que --personalismos fuera-- me surge cada tarde de un grito que llevo muy dentro, el ¡aúpa, Palencia!

Con deseos de felicidad para todos, y al terminar este 1975, futbolístico y «morado», tragadas las uvas, la trece también, levanto mi copa para que el año bisiesto que se nos avecina sea mejor. Con un día más de alegría, que no de sufrimientos. Y hasta «más morados». Sin niebla para poder ver a un equipo.

Y A Y E

MESON «EL ARRIERO»
Dueñas
GRAN CENA FIN DE AÑO - 10 noche
Con un escogido menú
Reserva y ampliación de detalles llamando a los teléfonos 194 y 153 de DUEÑAS (Palencia)

En "La Balastera"

¡MIAAA...! Parece gritar el portero madrileño Pascual. Y el balón fue para él, pese a la buena voluntad de Secades, que acude, por si acaso.—(Foto LUIS Jr.).

(Viene de la página 11)

cia, en la portería del lado del río, y saca de centro el Pegaso, con un poco de niebla ambiental.

4: Cobo en internada, dribla a un defensa y centra, rechazando en el brazo de Ramos, dentro del área, sin ser señalada la falta.

5: Chut de Uco desde lejos, que bloca Pascual

6: Otro tiro de lejos de Mota, que lame el larguero.

7: Contrataque madrileño, con fuerte tiro de lejos al centro de Ramos, parado sin dificultadad por Marcos.

11: Contragolpe visitante por la izquierda, con pase de Domínguez a Romero, que tira alto, obstaculizado por Gil.

19: Una buena jugada entre Garre, Mota y Cobo, pase de éste al centro, no alcanzándolo Mota, ya dentro del área. La niebla se va cerrando más.

25: Secades se interna, hace un pase y desvía Chafe con el brazo en el área. Claro penalty, castigado.

26: **Primer gol palentino.** — El penalty lo lanza suave y colocado Garre, al lago izquierdo, engañando al portero y marcando.

27: **Empate madrileño.** — Reacción madrileña. Cobo hace falta a Grande. Se saca sobre el área por Domínguez y desvía con la puntera, de espaldas al marco, De Diego, colando el balón por la derecha.

32: Mota, cambiado a la izquierda, recoge un balón de Cobo, se interna y Chafe lo zancadillea dentro del área, derribándole. Es otro panalty, que el árbitro no señala, pese a las protestas palentinas, castigando la falta con un libre indirecto, sacado sin consecuencias tras desviarse a corner el disparo último de Secades.

37: La niebla baja mucho y difícilmente se ve.

38: Ellos juegan con más rapidez en el terreno pesado y muy blando, anticipándose a las jugadas y cortando los avances locales, haciéndolo bien Chafe a intento de penetración de Secades, en esta ocasión.

45: Cuado Mota, de nuevo en su lado derecho, con el que fue alternando con Uco, recoge un balón sacado fuerte desde atrás y avanzaba, el árbitro señaló el final de esta parte.

Segundo tiempo:

Minuto 5: **Segundo gol del Palencia.** —Panchulo saca una falta por la izquierda; hay varios rebotes y Cobo, metido en el área, cabuta a bocajarro y bate de nuevo a Pascual.

7: Otra reacción madrileña con algo de lío en el área local y tiro, a rebote de Romero fuera.

9: Bombeo de Mota y cabezazo de Uco, alto.

10: Córner del Pegaso con cabezazo de Favón obstaculizado por Alonso que blocó sin apuros Marcos.

17: Cocero y González son sustituídos por Cruz y Caparros.

20: Falta sacada por Ramos, fuerte, que para Marcos pero se le escapa y Panchulo despeja yando a córner.

21: Buena jugada de Garre con pase a Cobo que chuta muy fuerte, desde atrás, parando con apuros en el suelo, Pascual.

34: La niebla sigue dificultando la visión. El Palencia pierde algo de tiempo, congelando el balón, especialmente en los saques. El árbitro hace señas a Marcos para que se de más prisa.

35: Presión del Pegaso. Grande lanza un tiro, rebota en la defensa local, lo recoge De Diego, que chuta fuerte, al borde del área, estrellándose el balón en el cuerpo de Panchulo, que queda unos momentos tendido, doliéndose del balonazo, recuperándose pronto.

37: Avanza Martínez perseguido por Mota, que logra meter el pie y cortar el peligroso avance.

38: Gento sustituye a Secades, algo tocado, pues ha tenido un secante: Chafe, muy duro. Gento pasa a su puesto, para intentar llamar la atención y descongestionar algo la presión forastera y parece conseguirlo.

40: Panchulo, por dos veces, corta con la cabeza dos tiros seguidos de Romero y Caparrós, peligrosos.

43: Garre es objeto de falta por Chafe y tienen entre sí unas palabras.

44: Lanza la falta Gento sobre puerta, lanzándose al remate Mota, que fuerza un córner.

45: Uco, avanza, dribla y centra, forzando otro córner, que se saca sin consecuencias, silbando el árbitro el final cuando el balón salía despedido. Chafe es despedido con muchos silbidos.

ALINEACIONES Y ARBITRO

PALENCIA: Marcos; Alonso, De la Cruz, Cobo; Panchulo, Gil; Mota, Austín, Secades (Gento), Garre y Uco.

PEGASO: Pascual; Cocero (Cruz), Martínez, Ramos; Chafe, Pavón; Grande, González (Caparrós), Romero, De Diego y Domínguez.

Arbitró el señor Iglesias Pena, del Colegio Gallego. Su labor en conjunto, fue desacertada, al mostrarse muy pasivo en la visión y señalización de faltas, especialmente dentro del área. No señaló otro claro penalty hecho a Mota. Fue despedido con silbidos.

FELIX BUISAN CITORES

SORDOS
No se sientan apartados de la sociedad y de la familia, por un defecto auditivo que podemos corregir muy fácilmente con la nueva colección de audífonos PHILIPS recién importada
UN ESPECIALISTA DIPLOMADO EN ADAPTACIONES DE PROTESIS AUDITIVAS hace toda clase de demostraciones y pruebas acústicas audiología todos los días en
Plaza Mayor y frente al Seguro de Enfermedad OPTICA RAMOS

Regional Preferente

Victoria del Guardo

El Venta de Baños cedió un punto en casa

Derrota amplia del Palencia Promesas

Resultados:

VENTA DE BAÑOS-Burgos Promesas	1-1
Arandina-PALENCIA PROM.	5-0
GUARDO-Béjar	2-0
Cuéllar-Ponferradina	0-3
Fabero-Ciudad Rodrigo	4-1
Bembibre-Cultural Prom.	2-0
Cacabelense-La Bañeza	7-1
Monterrey-At. Burgalés	4-1
Valladolid Prom.-Benavente	3-1
Alcázar-Laguna	1-3

CLASIFICACION

1.—Ponferradina	15	15	0	0	41	4	30+16
2.—Cacabelense	15	9	2	4	37	12	20+ 4
3.—GUARDO	15	7	6	2	33	13	20+ 4
4.—Arandina	15	8	2	5	34	23	18+ 2
5.—Benavente	15	7	4	4	19	14	18+ 2
6.—La Bañeza	15	6	5	4	27	26	17+ 3
7.—Ciudad Rodrigo	15	8	1	6	22	24	17+ 3
8.—Valladolid Prom.	15	6	4	5	16	9	16
9.—VENTA DE BAÑOS	15	5	6	4	23	24	16
10.—Burgos Promesas	15	5	5	5	23	16	15+ 1
11.—Fabero	15	5	5	5	21	21	15— 1
12.—Cultural Prom.	15	5	4	6	22	22	14
13.—Bembibre	15	6	1	8	24	26	13— 3
14.—Béjar	15	5	3	7	19	21	13— 1
15.—At. Burgalés	15	4	5	6	20	29	13— 1
16.—Cuéllar	15	5	2	8	20	28	12— 4
17.—Laguna	15	5	1	9	21	31	11— 3
18.—Monterrey	15	3	5	7	16	29	11— 5
19.—Palencia Prom.	15	2	2	11	9	35	6— 8
20.—Alcázar	15	1	3	11	8	55	5—11

PARTIDOS PARA EL PROXIMO DOMINGO

Burgos Prom.-Alcázar
PALENCIA PROM.-VENTA DE B.
Béjar-Arandina
Ponferradina-GUARDO
Ciudad Rodrigo-Cuéllar
Cultural Prom.-Fabero
La Bañeza-Bembibre
At. Burgalés-Cacabelense
Benavente-Monterrey
Laguna-Valladolid Promesas

M.C.D.2022

2.do GRUPO DE 3.a DIVISION

(Viene de la página 14)

CARABANCHEL, 1; ALFARO, 1

Madrid, 28. (Mencheta). Equipos: Carabanchel: Martín; Ciudad, Hernández, Cobo; Lasheras, González Marín, Carlos, Salgre, Martínez y Rubalcaba.

A los 54 minutos entra Rivera por Lasheras y a los 77, Pozo por Martín.

Alfaro: Erice; Adrián, Mina, Olalde; Arbeloa, Aranguren; Sanz, Segura, Chomín, Javi y Baldero.

En el minuto 70, García entra por Olalde.

Arbitró el señor Rico Arqués, del Colegio Murciano, que estuvo muy bien en líneas generales; ayudado en las bandas por los señores Martínez y Mallebreda, que le asistieron a la perfección.

Goles:

1-0. A los 16 minutos jugada por la derecha, el balón llega a poder de Carlos que centra sobre puerta y Marín, de cabeza, manda el balón a la red, ante la pasividad de defensores y guardameta visitantes.

1-1. Dos minutos más tarde, o sea, a los 1, Chomín, tras preciosa intervención personal se interna y burla a González, y cuando sale Martín tira y le bate por bajo. También en este gol había pasividad y desconcierto entre los hombres de la zaga del Carabanchel.

Partido jugado en mañana soleada y fría, y ante muy poco público.

Antes de dar comienzo el partido, Baldero, capitán del Alfaro, recibió de manos de González, una placa como recuerdo de su primera visita al campo de La Mina.

El encuentro en su primera parte ha sido bajo de calidad, pero no exento de fuerza, pues la lucha ha sido de poder a poder, llevando en la mayoría de las ocasiones la iniciativa el equipo forastero, hasta el extremo de que el público silva con frecuencia a los jugadores locales que no encuentran en ningún momento su sitio, allorando todos muchos nervios y fallos, con entregas al contrario, dando ocasión con ello a que Aranguren se encontrara con un balón al borde del área, el cual, sin pensarlo lanzó un fortísimo trallazo que saló fuera por poco.

La segunda parte es peor jugada aun por los del Carabanchel, y el preparador se ve obligado a dar entrada en el once inicial a Rivera y Pozo, tratando con ello de dar mayor profundidad a su ataque, pero sin conseguirlo, ya que las cosas siguen igual.

La tónica es la misma que antes de los cambios y el Alfaro, en su papel defensivo y con buenos contraataques se hace con el mando del partido que ya no dejaría en toda esta fase, hasta llevarse un merecidísimo empate.

A la hora de destacar, por el Carabanchel no se merece sea citado ninguno, mientras que en el Alfaro los mejores fueron Sanz, Baldero, Aranguren y Mina sobre todos, pleno de fuerza y magnífico de colocación.

MIRANDES, 3; TALAVERA, 1

Miranda de Ebro, 28. (Mencheta). —Alineaciones:

Mirandés: Muñoz I; Braceras, Lecumberri, Urdaíl; Usle, Ciáurriz; Azcona, Antueza, Muñoz II, Rodolfo y Solanas. En el segundo tiempo a los 6 minutos se retira Azcona y le sustituye Del Moral. A los 29, se retira Rodolfo y le sustituye Salazar.

Talavera: Del Moral; Casquero, Beato, Merino; Carlos, Clavijo; Miguel-Angel, Guzmán, Gelo, Delio y Espinosa. A los 23 de la segunda parte, se retira Carlos y le sustituye Moreno. A los 35, se retira Delio y le sustituye Angelín.

Arbitró el señor Alvarez Diez del colegio asturiano, que estuvo bien en un partido jugado con corrección. Fue ayudado por los señores Izquierdo y Bolaño, del mismo colegio.

A los 28 minutos del primer tiempo mostró tarjetas blancas a Carlos del Talavera y a los 40 a Braceras En el segundo tiempo a los 40 minutos al meta del Mirandés, por pérdida de tiempo.

Goles: 18 minutos del primer tiempo. Falta contra el Talavera cerca del área. Saca Antueza, despeja el meta talaverano en corto, recoge Solana y de tiro cruzado, marca el primer gol. Así se llega al descanso.

Segundo tiempo, 10 minutos. Del Moral recoge un balón y lo pasa a Ciáurriz que desde fuera del área logra un gran disparo que es el segundo gol para el once local.

A los 21 minutos, avance de Guzmán, con pase de Delio y éste sin parar tira cruzado, a media altura que es el gol para el Talavera.

Faltando dos minutos, Del Moral centra de lejos y el meta visitante, al recoger el balón lo introduce él mismo en su meta, en un fallo.

Partido muy nivelado, jugado correctamente por ambos equipos, con dominio alterno siéndo el Talavera un equipo que ha causado muy buena impresión por su rapidez y su fútbol bien ligado, así como su buena preparación física. No mereció este resultado, pues jugó tanto como su rival.

MOSCARDO 1; ZAMORA, 0

Madrid, 28. (Mencheta). — A las órdenes del colegiado señor Arcas Navarro, del colegio murciano, que tuvo una buena actuación, mostrando tarjetas blancas a los jugadores locales Jurado y Fernández por juego peligroso y Ferrer por protestar una decisión arbitral, así como al capitán zamorano, Poyo, por el mismo motivo, los equipos formaron así:

Moscardó: Valbuena I; Blázquez, Bordons, Jurado; Ferrer, Sánchez Fernández, Pintado, Bellido, Ramírez (Recarte), Serrano.

Zamora: Merino; Ocaña, Rubén Sotero; Neke, León; Ventura (Calles), Baquedano, Poyo, Robledo y Cordobés.

Un solo gol se registró en esta confrontación entre equipos que cuentan con negativos y fue en el minuto 9 de la segunda parte. Fernández se hace con el esférico, avanza sobre la puerta de Merino y lanza un centro-chut, que no consigue atajar el meta zamorano y el balón llega al fondo de la puerta.

Partido entretenido el disputado entre estos equipos que se encuentran en la zona baja de la tabla. La primera parte ha tenido una tónica más floja que la continuación, aun cuando en ambos tiempos la entrega de los jugadores ha sido total y los peligros han corrido en ambas áreas, aunque quizás con más potencia en la de Merino.

De salida ambos equipos han salido al ataque, sin precauciones defensivas a ultranza, ya que para ambos eran necesarios los puntos y aunque los zamoranos atendían más su área, a raíz del gol del Moscardó, abrieron completamente sus líneas y buscaron la puerta de Valbuena, que ha tenido intervenciones felicísimas.

Como resumen del encuentro debemos decir que el resultado ha sido justo, ya que el Moscardó ha creado más ocasiones de peligro ante la zona rival, aunque el Zamora ha sido peligroso en sus contragolpes.

En el capítulo de destacados, debemos citar por parte del Moscardó a Blázquez, Bordons, Bellido y Ferrer. Por el Zamora, sus mejores hombres fueron Merino, Rubén y Cordobés, bien secundados por León y Baquedano.

CASTILLA, 1; GETAFE, 1

Madrid, 28. (Mencheta). — En los terrenos de la Ciudad Deportiva del Real Madrid, con una mañana muy fría y terreno con restos de hielo, se ha disputado el encuentro de Tercera División entre el Castilla y el Getafe, que finalizó con igualada a un gol, después de un primer tiempo en el que campeaba en el marcador la ventaja de los locales por un tanto a cero.

Dirigió el encuentro el colegiado balear, señor Riera Morón. La actuación del árbitro fue francamente mala. Al efectuar una congelación de balón Salmerón, dentro de su área, se le elevó el balón y cortó la jugada con la mano, sin que sanciosara la falta. El gol del Getafe fue conseguido de forma extraña, ya que la posición de Salazar era muy dudosa y quizás debido a ello la defensa local se quedó parada. Mostró tarjeta blanca a Sanjosé y Chiqui y la roja, de expulsión, a Escribano, al parecer por agresión a un contrario. En resumen, mal arbitraje, en un partido que terminó complicándose él mismo.

Alineaciones:

Getafe: Arévalo; Amuñárriz, Salmerón, Aparicio; Cruz, Alfonso; Bengoechea, Chiqui, Salazar, Zambrono y Munguía.

Al comenzar el segundo tiempo, López Botella sustituyó a Munguía y, posteriormente, Muñoz releva a Amuñárriz.

Castilla: Amador; Sanjosé, Castañeda, Meneses; Morote, Macua Roales, Escribano, Magdaleno, Serrano e Isidro.

No realizaron ningún cambio.

Inauguró el marcador el Castilla a los 24 minutos de la primera parte. Fue una buena jugada de toda la delantera local, con centro de Roales desde la banda derecha, que permite a Magdaleno, de cabeza, batir a Arévalo.

La igualada no llegaría hasta la segunda parte, a los 26 minutos. Se bota una falta contra el Castilla y el esférico llega a Salazar, en posición dudosa, que se interna ante la pasividad de la defensa local y bate a Amador por bajo.

El partido en sus primeros 45 minutos ha sido entretenido y bien jugado por ambos bandos. En la reanudación han imperado las faltas y el mal juego, bajando ostensiblemente la calidad del fútbol practicado por estos dos equipos punteros del grupo, que finalizó con la igualada debido principalmente a la mayor experiencia de los jugadores getafeños.

En el capítulo de destacados, por el Getafe, su guardameta Arévalo, Salmerón y Salazar. En las filas del Castilla, Magdaleno, Morote y Castañeda.

Para actividad en el ramo de Materiales de Construcción

SE NECESITA

ADMINISTRATIVO

joven con servicio militar cumplido y deseos de promocionar, para incorporación inmediata al trabajo.

Interesados, enviar curriculum vitae de puño y letra, referencias a Oficina de Colocación (Delegación Provincial de Sindicatos).

Oferta, núm. 5.405

YO LOS VI JUGAR...

ALFONSO SILVA, un canario que estuvo nueve temporadas en el Atl. de Madrid

HOMBRE IRREGULAR, CUANDO «JUGABA» PONIA EN PIE A LOS ESPECTADORES, AUNQUE ESTOS FUERAN HINCHAS DEL EQUIPO CONTRARIO

OTRAS MUCHAS VECES DECIAN QUE ESTABA «APLATANAO», PORQUE SE INHIBIA DEL JUEGO

DE UNA IDIOSINCRASIA Y TEMPERAMENTO ESPECIAL, PREFERIA JUGAR UN PARTIDO CON LOS CHAVALES Y PELOTA DE TRAPO EN LA CALLE A SALIR A UN ESTADIO DE FUTBOL

FUE DOS VECES CAMPEON DE LIGA CON EL ATLETICO DE MADRID Y CINCO VECES INTERNACIONAL

SU MEJOR TARDE, FORMANDO LINEA CON EL VOLANTE MADRIDISTA MONTALVO, FRENTE AL FULHAM INGLES

Una vez le oí a Ramón Melcón, el que fue gran árbitro de fútbol y gran crítico deportivo, que Alfonso Silva, el canario del Atlético de Madrid había sido el medio más grande que él había visto en su dilatada vida deportiva.

«Incluso superior a Samitier», fueron las palabras pronunciadas por Melcón al referirse a Silva

Alfonso Silva Placeres, nacido el 19 de mayo de 1926 en Las Palmas de Gran Canaria, ha sido uno de los jugadores más grandes que ha dado el fútbol español y si su temperamento o idiosincrasia, hubiera sido otra, se hubiera convertido, quizás, en la gran figura de todos los tiempos del fútbol nacional, y su fama sería mundial.

JUGADOR DE ATAQUE

Alfonso Silva era ante todo un jugador de ataque. Para él, el fútbol, era construir, no destruir. Por ello podía jugar de medio o de delantero, puestos en los que se alineó este canario que vistió cinco veces la camiseta de la selección española. Y si no marcó muchos goles, 40 en las nueve temporadas en que se alineó en el Atlético de Madrid, sí fabricó muchos para sus compañeros.

Fue pieza importante, junto con Juncosa y Ben Bareck, en la conquista de los títulos de Liga por parte del Atlético de Madrid en las temporadas 49-50 y 50-51. Y de manera especial en la primera de ellas, ya que al terminar la primera vuelta el equipo de la calle de Barquillo estaba en los últimos lugares de la clasificación, realizando una segunda rueda realmente sensacional, merced en parte al juego de Alfonso Silva.

El era o fue, el hombre que proyectó, desde su puesto de medio volante, todo el fútbol de ataque del Atlético de Madrid. Sentía el fútbol, lo jugaba con ilusión, ponía afán y temperamento, en aquel año. Porque este canario, que se alineó en 177 ocasiones con el Atlético de Madrid, se decía que, eran muchas veces las que no sentía el fútbol. «Que estaba aplatanao». Sus actuaciones eran muy irregulares. Y hasta se llegó a afirmar que, para él era más importante, más decisivo jugar un partido con los chavales del barrio y una pelota de trapo, que saltar al terreno de juego. Y que en la calle, la plaza o el parque ponía más ilusión y decisión que en los partido de Primera División.

GRAN CONCEPCION DEL PASE

Alfonso Silva fue uno de los jugadores de la última gran generación de canarios que vinieron a la península. Junto con él actuaban en el Atlético de Madrid, Farias, «El lobito» Hernández, Miguel, Agustín y Mújica. Con éste formó una de las mejores líneas de medios volantes que habaí entonces en España .Mújica tenía el temperamento, la fuerza y la entrega en la lucha que le faltaba a Silva. Este ponía la ciencia, la técnica. Era jugador que «veía» campo. Jugaba siempre con la cabeza levantada. Sabía cuándo tenía que avanzar con el balón para meter al equipo, a su línea de ataque, en el área rival, con su gran zancada y llevando el balón pegado a la bota; como sabía cuándo tenía que hacer un regate, para desmarcar a un compañero o dejarle el espacio libre, y sabía pasar ¡Cómo pasaba Alfonso Silva ya fuera en corto o en largo! Y tenía remate, el que prodigaba poco, porque prefería dar el gol hecho o el pase mortal Si Silva, que en el fútbol ha podido ser el equivalente de Rafael de Paula o Curro Romero en los toros, no hubiera estado «tan aplatanao» en tantas ocasiones y hubiera jugado como lo hizo en las temporadas 49-50 y 50-51, el Atlético de Madrid hubiera sido campeón de Liga y de Copa en los nueve años en que éste permaneció en el equipo rojiblanco madrileño

Quizás, su mejor actuación, fuera con la selección de Castilla, en un partido organizado por la Asociación de la Prensa de Madrid, frente a un equipo inglés. En aquella ocasión, al lado de Silva, jugó Montalvo, un sevillano que actuaba en el Madrid, y que, cuando estaba en vena, jugaba al fútbol por alegrías. Aquella tarde, el canario se sintió a gusto y entre él y Montalvo, el último intérprete de aquella escuela sevillana de los Brand, Spencer, Sánchez Ocaña, etc., desarbolaron el mástil británico, haciéndoles encajar una goleada, pero sobre todo bordando un fútbol, como pocas veces se había visto hasta entonces, no sólo por lo práctico, sino por lo espectacular y elegante. Fueron muchas las actuaciones en las que Alfonso Silva ponía de pie y entusiasmaba a los espectadores, aunque éstos fueran hinchas de los equipos rivales, pero como esa frente al Fulham, pocas. Tal vez, cuando una selección de futbolistas de las Islas Afortunadas que actuaban en España se enfrentó a San Lorenzo de Almagro en el Estadio Metropolitano, al que vencieron por 6-2. Y lo vencieron con las mismas armas en las que eran maestros los argentinos; la gambeta, el quiche, la floritura, el dominio del balón, la técnica. Pero es que al lado de Silva estaban Rosendo Hernández, Luis Molowny, Farias, Agustín y otros jugadores canarios de gran técnica, aunque pocos llegasen a la de Alfonso Silva.

SU CURRICULUM

Alfonso Silva debutó en el Atlético de Madrid en la Copa, en la temporada 46-47. Jugó cuatro partido y marcó entonces 4 goles. Al final de su carrera deportiva en el Atlético de Madrid, había jugado con este equipo 177 partidos y marcado 40 goles además de ser 5 veces internacional —contra Bélgica (2-1-49), Portugal (20-3-49) Italia (27-3-49), Suecia (Campeonatos del Mundo en Brasil 16-7-50) y Suiza (18-2-51)— amrcado un gol el día de su debut en Barcelona y que supuso el del empate a uno con que terminó el encuentro con los belgas

Por Carlos JIMENEZ

III velada interprovincial de BOXEO

Los hermanos ARENAS ganaron por puntos a los leoneses MARTIN MATEO y JIMENEZ

El sábado, a las once de la noche, se celebró en el Cine Castilla, la III Velada de Boxeo Aficionado Interprovincial, organizado por la Federación Palentina, previa al Campeonato Nacional de Liga.

La confrontación de equipos fue, en esta ocasión, de Palencia y León.

Se celebraron cinco combates. El primero, entre dos púgiles palentinos, y los cuatro restantes entre boxeadores de una y otra provincia.

El desarrollo y resultado de los mismos fueron los siguientes:

PRIMER COMBATE (pesos welters): Heras (Palencia), contra Pablito (Palencia). Conociéndose mucho ambos, su pelea transcurrió tras un primer asalto de tanteo e intercambio flojo de golpes, con otros dos más fogosos, pero más inclinado a la esgrima que al fajado. Fueron nivelados, por lo que el árbitro señor Villanueva, declaró, al final, match nulo.

Los demás combates fueron arbitrados por el árbitro nacional del Colegio Palentino señor García Alonso, que tuvo una actuación acertada.

SEGUNDO COMBATE (pesos gallos): Martín Mateo (León), contra Arenas II (Palencia). Transcurrió muy emocionante, entre dos púgiles recios y ya con buen estilo, que no rehuyeron la pelea. Arenas II, recio y combativo al máximo, atacó duramente en el segundo asalto, derribando a su contrario contra las cuerdas. Se contó a Martín los segundos de protección, y siguió la pelea, llevando la iniciativa el palentino, bien replicado por su tenaz contrario. Al final, se declaró justamente vencedor a Arenas II, por puntos.

TERCER COMBATE (pesos superligeros): Jiménez (León), contra Arenas (Palencia). Transcurrió muy igualada, entre dos púgiles, también, combativos y con buena esgrima. El primer asalto, fue nivelado; en el segundo, Arenas llevó la iniciativa y alcanzó con fuertes golpes el cuerpo de su contrario; y el tercero, volvió a ser igualado.

Se dio ganador, también justamente a Arenas I por puntos.

CUARTO COMBATE (pesos ligeros): Pablo (León), contra Porro (Palencia). Fue una pelea muy equilibrada, con leve cambio de golpes en los dos primeros asaltos. En el tercero, el palentino atacó más, replicándole el leonés con embarullamiento, pues entraba en los cuerpo a cuerpo con la cabeza baja, por lo que recibió una amonestación arbitral, finalizándose con un boxeo más a distancia, de nuevo nivelado.

El resultado fue match nulo.

QUINTO COMBATE (superligeros): Chema (León), contra Flores (Palencia). Fue una pelea bonita entre dos púgiles con buena esgrima, especialmente el palentino, ya contrastada en otras peleas, y mucha combatividad, pero no embarullada. Los asaltos transcurrieron con precisos intercambios de golpes, con más iniciativa el palentino, en el segundo asalto, que lo puntuó a su favor, contrarrestada por el leonés en el tercero, que fue a más dando emoción a los últimos segundos, en los que la combatividad mutua les hizo entrar en algunos cuerpo a cuerpo embarullados.

También se declaró match nulo, y el público despidió a ambos excelentes boxeadores, como lo había hecho con los demás, con muchos aplausos.

F. B. C.

PANADERO DIAZ quiere triunfar en el Atlético

"Soy un poco alocado en el campo"

◄ Un defensa debe ser duro, pero leal

◄ Hay que vivir el fútbol para sacarle provecho

Por Fernando SORIA DORADO

Se dice que es un jugador duro y quizá sea verdad. Se dice que es un jugador protestón y quizá sea verdad. Se dice que es, no obstante, un buen jugador y quizá sea también verdad. No cabe duda que Rubén "Panadero" Díaz ha sido, es y será un personaje polémico.

—No me importa ser polémico. El fútbol es así.

Rubén Díaz Figueras nació el día 8 de enero de 1946 en Buenos Aires (Argentina). En esta tierra se cuida la cantera enormemente y Rubén comenzó en edad temprana.

—Desde pequeño siempre me gustó darle a la pelota. Fui a jugar al Racing Club, me vieron y comencé en las categorías inferiores.

A los 18 años debutaría en la 1.ª División argentina. San Lorenzo y Racing serían sus dos grandes clubs de aquella época.

—Guardo muchos recuerdos buenos. Las cosas siempre me han salido muy bien y la gente me ha tratado formidablemente.

Alcanzó las máximas cotas que un jugador puede pedir: internacional en más de 25 ocasiones y campeón intercontinental con el Racing. "Estoy acostumbrado a triunfar" nos dice.

MAS FUERZA

Como tantos otros, vendría al fútbol español en calidad de oriundo.

—Habían fichado por el Atleti Ayala y Heredia, pero aún faltaban algunas cosas por arreglar. Vieron un partido que jugamos en San Lorenzo, me hablaron de venir y yo acepté, muy contento, las condiciones.

—¿Cómo ha visto el balompié hispano?

—En España se juega un poco más fuerte que allá, pero es normal. Como en todos los lugares del mundo. Las Ligas son muy similares con respecto a su dureza.

PANADERO DIAZ

—¿Cuál ha sido su impresión sobre el Atlético de Madrid?

—Es un equipo para grandes empresas. He dicho siempre, incluso cuando no íbamos bien, que la plantilla es muy buena y que podemos luchar por el título. Los resultados nos están dando la razón y con un poco de suerte vamos a ver si ganamos la Liga.

—¿A qué se debe este cambio tan positivo?

—Estos altibajos se dan en todos los equipos. Nosotros tenemos jugadores muy buenos y es lógico que andemos por los primeros lugares de la tabla.

Panadero ha dado un importante cambio en su juego de la pasada temporada a ésta. De jugador duro —incluso "leñero"— ha pasado a realizar un fútbol de alta calidad. Nadie se lo explica.

—¿Como ha sido ésto?

—¡No, no, yo siempre jugué igual! Lo que pasa es que hay partidos más duros y otros menos. Considero que los defensas deben ser todos duros, aunque leales, es decir, sin mala intención alguna.

—Hemos observado que ha pasado a ocupar, en algunos partidos, una demarcación en el centro de la zaga. ¿Cuál es su posición verdadera?

—Es igual. En Argentina comencé jugando de central, pero luego pasé a lateral.

"SOY UN POCO ALOCADO"

Será un poco —o un mucho— chiflón y duro como jugador, pero en el aspecto humano nos estamos encontrando con una persona abierta, cordial y sencilla. Más de uno se esperaba todo lo contrario, ¿verdad?

—¿Cómo es Panadero Díaz?

—Eso se lo dejo a criterio de mis compañeros y de la gente que me conoce.

—Pero, ¿cómo definiría su forma de ser?

La respuesta no se deja esperar. Salta como una bala:

—Un poco alocada.

—En el campo también, sí.

—¿Incluso llega a perder los nervios?

—Sí, no puedo negarlo.

—¡No, no! Jamás me traicionaron los nervios hasta el punto de jugar con mala intención.

"NO ME GUSTA EL COLOR NEGRO"

—¿Qué le dice el color negro?

—No me gusta.

—¿Por qué?

—Me gusta el azul.

—¿Será por lo de los árbitros...?

—No, no, porque es un color que no me apetece.

Como decíamos, Panadero Díaz es una persona abierta y sincera. En nuestra conversación salen a colación los temas diversos sobre el mundillo del balón. Nuestro interlocutor es un "catedrático" sobre el asunto y sus puntos resultan de gran interés.

—¿Cómo es el fútbol por dentro?

—Para sacarle provecho, hay que vivirlo. Jugar sólo por dinero es una cosa que no va. Yo juego por dinero también, pero me gusta y constituye, al mismo tiempo, un pasatiempo y mi trabajo.

—¿Y juega por mucho dinero?

—No, no, yo creo que no. Normal.

—¿Y qué es lo normal?

Una sonrisa le brota de los labios.

—No digo cifras.

—Lo normal es un club como el Atleti, ¿no?

—No sé, no sé... Son cosas que no puedo decir.

—¿Por qué?

—No está bien.

Lo intentamos, pero fue imposible sacarle dato alguno. Se cerró en banda por completo con gran tozudez.

—Bueno. ¿Cuál es su gran ilusión de cara al futuro?

—Triunfar en el Atlético y tratar de lograr los títulos de Liga y de Copa de Europa si es posible.

Ambiciosos proyectos. No cabe duda. Rubén Panadero Díaz está acostumbrado a triunfar y se ha fijado importantes metas. ¡Suerte! —(PYRESA).

BANCO INDUSTRIAL DE LEON, S. A.

BONOS DE CAJA, EMISION ENERO DE 1975

Se pone en conocimiento de los señores tenedores de Bonos de Caja de este Banco, «EMISION ENERO DE 1975», que, a partir del día 20 de enero de 1976, se hará efectivo el cupón número 2 de dichos Bonos, con arreglos al siguiente detalle:

Importe íntegro	45'00 ptas.
A deducir Impto. 15 % (D. L. 7-4-75 y D. L. 17-11-75)	6'75 »
IMPORTE LIQUIDO	38'35 ptas.

Dicho importe se hará efectivo en cualquiera de nuestras Oficinas de León, Barcelona, Bilbao, Burgos, Castellón, Logroño, Madrid (Oficina Principal y Agencia Urbana), Murcia, Oviedo, Palencia, Salamanca, Valencia, Zamora y Zaragoza.

LEON, 29 de diciembre de 1975.

EL CONSEJO DE ADMINISTRACION

M.C.D.2022

Por Navidad
Por Año Nuevo
Por Reyes
Regale utilidad

OLIVETTI STUDIO 46
en el estudio, en los estudios
"es más que una portátil"

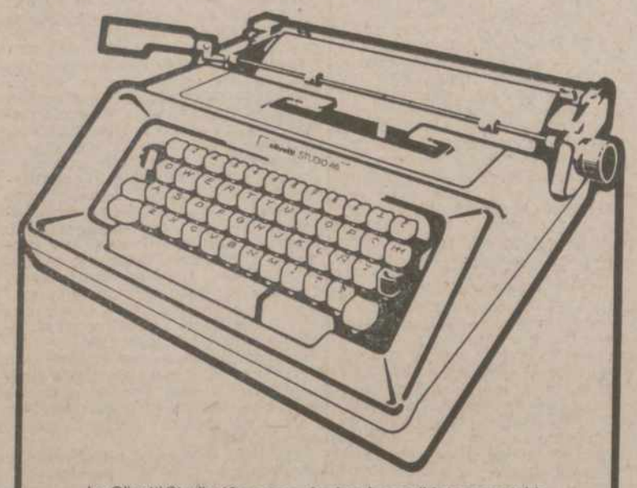

La Olivetti Studio 46 es una máquina de escribir transportable que cuenta, sin serlo, con alguna de las características de los modelos mayores. Por ejemplo, carro de 12 pulgadas que admite la letra de cambio sin necesidad de doblarla.
Es una máquina sólida, estable y de alto rendimiento.
Es una máquina para escribir personalmente, para convertir en palabras el propio pensamiento.
En el despacho, en el colegio, en la universidad, es más que una portátil.

olivetti

Concesionario PALENCIA y PROVINCIA

Galicia

Mayor, 119 -- Teléfono 722538 PALENCIA

GARANTIA Y SERVICIO TECNICO POSTVENTA

2.ª DIVISION

De nuevo, el MURCIA, derrotado en casa, ante el VALLADOLID

El Calvo Sotelo, que empató en Avilés, conserva, destacado, el liderato

Frente al Tarrasa, segundo negativo para el Osasuna

Claros triunfos del Castellón y Barcelona At.

3-1 El BURGOS, muy superior al CORDOBA

BARCELONA AT., 3; ALAVES, 0

Barcelona, 28. (Alfil). — El Barcelona Atlético ha vencido al Alavés por tres goles a cero en partido de Liga de Segunda División y disputado esta mañana en el campo de Fabra y Coats. El primer tiempo finalizó con el resultado de dos tantos a cero.

Arbitró el señor Soriano Aladrén, del Colegio Castellano.

Alineaciones:

Barcelona Atlético: Santos; Fuster, Serrat, Olmo; Moré, Vila; Rusky, Costa, Durán, Martínez y Carrasco (Rebollo).

Alavés: Pereira; Martín Vila, Bea, Zuluaga; Catalán, Arambarri; Pana (Ortigosa), Antonio, Valdano, Sánchez-Martín y Urquía.

El primer gol subió al marcador cuando todavía no se había cumplido un minuto de juego. Fue a la salida de un córner, botado por Costa, y a resultas del cual, tras un corto despeje de la defensa, fue el balón a parar a los pies de Olmo, quien de tiro fuerte y a media altura, batió a Pereira.

El segundo tanto llegó en el minuto 10, a consecuencia de una «melé» en la que intervinieron Rusky, Costa y Martínez, siendo este último el que, logrando zafarse de la defensa, se llevó el esférico junto a la línea de córner, desde donde, sin tener aparentemente ángulo, disparó un tremendo trallazo que se coló como una exhalación.

No hubo más goles hasta pocos minutos antes del final del partido, cuando Rusky, recogiendo un balón rechazado por el portero alavés, consiguió batirle de un cabezazo.

Otras dos veces rondó el balón la línea de gol del Alavés, sin que llegara a consumarse la jugada gracias a la gran actuación del meta Pereira.

Dominó casi todo el partido el Barcelona Atlético, en tanto que el conjunto visitante prefirió jugar al contrataque, sin que acertara a crear ocasiones de verdadero peligro merced a la seguridad de la defensa azulgrana.

Tuvo una meritoria actuación el jugador Valdano.

CASTELLON, 3; S. ANDRES, 0

Castellón de la Plana, 28. (Alfil). —En un partido de dos caras, jugado en el Estadio Castalia, el Castellón terminó imponiéndose al San Andrés, por 3-0.

Arbitró el vizcaíno Burgos Núñez.

Alineaciones:

Castellón: Racic; Babiloni (Maguregui), Ramón, Beltrán; González, Subirach; Michel Pérez (Selma), Cayuela, Cioffi, Ruiz y Claramunt.

San Andrés: Blanch; Rodri, Curta, Moya (Díez); Paquito, Pont; Serna (Casasas), Martín Filosia, Martín, Angel y Abad.

Goles:

1-0, a los 29 minutos de juego, centro de Pérez que intercepta Moya con los brazos extendidos, dentro del área. El penalty lo lanza Cioffi a las mallas.

2-0, a los 16 minutos del segundo tiempo, buena penetración de Claramunt, con cesión a Cioffi, que logra el segundo.

3-0, a un minuto del final. Cioffi tras el lanzamiento de un córner, pasa de cabeza a Selma, que fusila el gol a bocajarro.

En el primer tiempo dominó más el San Andrés que, sin embargo, no supo sacar provecho de su presión, mientras que el Castellón obtenía un tanto merced a uno de esos penaltyes que ahora tanto se discuten.

En el segundo período cambió el decorado, imponiéndose los propietarios del terreno de forma total, aunque tal vez el resultado haya sido excesivo teniendo en cuenta el juego de ambos contendientes.

El Castellón fue recibido con pitos por la escasa clientela que acudía al Estadio Castalia, debido al pobre rendimiento de los últimos encuentros, pero, gracias al segundo tiempo de esta tarde, volvió a ganar el favor de sus seguidores, que le despidieron con grandes aplausos. ¡Cosas del fútbol!

CELTA, 2; TARRAGONA, 0

Vigo, 28. (Alfil). — El Celta de Vigo se impuso al Gimnástico de Tarragona, por dos goles a cero, en partido de Liga de Segunda División que se jugó esta tarde en «Balaidos».

Arbitró Jiménez Sánchez, del colegio murciano. Actuación discreta, mostró tarjeta blanca a Berros, a los 45 minutos, por juego peligroso.

Incidencias: La emisora local «La Voz de Vigo», entregó el trofeo al más popular del Nastic, a Cáceres. A partir del minuto 29 del segundo tiempo se jugó con luz artificial.

Celta: Fenoy; Hidalgo, Manolo, Navarro; Gonzalo, Rivas; Lezcano, Juan, Doblas, Félix y Del Cura. A los 11 minutos Villar entra por Félix y a los 80 Sanroman por Juan.

Gimnástico de Tarragona: Lapiedra; Pedraza, Manolo, Filgueira; Robles, Prieto; Berros, Company, Jaime, Cáceres y Masferrer. Al iniciarse el segundo tiempo, Gallardo entró por Company y a los 71 Tasio por Masferrer.

Goles: El 1-0 se produjo a los 29 minutos. Córner que saca Del Cura y Doblas, de cabeza, lleva el balón a la red. El 2-0 llega a los 59 minutos en gran jugada de Doblas que cede a Juan y este marca de violento disparo de izquierda.

Partido discreto, con mucho desorden en los minutos iniciales en ambos conjuntos, fundamentalmente en el Celta. El Tarragona llegaba bien ante los dominios de Fenoy pero allí les faltó resolución y acierto.

El público que había recibido al Celta con aplausos le chilla y pone nerviosos a los jugadores y el dominio sigue correspondiendo al Tarragona. Llega el primer gol y con él la tranquilidad. En la segunda parte, el Celta empieza bien y logra dominar a su adversario y meterlo en su área. Llega el 2-0 y el partido queda resuelto.

Manolo, Doblas, Prieto y Robles fueron los hombres más destacados.

HUELVA, 2; TENERIFE, 0

Huelva, 28. (Alfil). — Por dos goles a cero ha vencido el Recreativo de Huelva al Tenerife en partido de Segunda División disputado hoy. Al descanso se llegó con empate a cero.

Huelva: Romero; Isabelo, Tonanez, Ortiz; Soler, Alcorza; Lapi, Espárrago, Morón, Jeromo, Cruz Carrascosa (Galleguito).

Tenerife: Domínguez; Juan Miguel, Molina (Graus), Hugo; Esteban, Montero; Ferreira, Gilberto, Jorge, Illán (Medina) y García Murcia.

Arbitró el guipuzcoano Olasagasti, que enseñó tarjeta blanca a Cruz Carrascosa, Kraus y Montero.

Goles:

En el minuto 51, balón largo a Espárrago en diagonal que centra raso, rematando a la red Cruz Carrascosa aprovechando que estaba tapado el portero.

Jugándose el descuento, pase en profundidad a Galleguito, que rebasa a la defensa y marca a la salida del portero.

(*Continúa en la página* 10)

PELETERIA
Confección de gran lujo.
ANTE-NAPA-NOVAK
INDUSTRIAS DE LA PIEL S.A.
INDUPISA
Real del Capiscol, 22 · telf. 220300 **BURGOS**

Un buen
ANUNCIO
constituye la más poderosa palanca para el desarrollo de todo negocio.
Llamen al Tlf. 722690
DIARIO - DIA, el periódico de los palentinos

2.do GRUPO DE 3.ª DIVISION

Atlético Madrileño y Logroñés ganaron fuera

1-1: Tropiezo del CASTILLA ante el GETAFE

1-1 en La Mina: El ALFARO sorprendió al CARABANCHEL

REAL UNION DE IRUN, 5; TORREJON, 1

Irún, 28. (Mencheta). — Bajo la actuación del gallego señor Abelaira, que estuvo bien en su cometido, los equipos se alinearon así:

Torrejón: Leal; Alarcón, Lozano, Arias (Orive); Monchi (José María), Ruiz; Tende, Quinin, López, García y Herrerita.

Real Unión: Lasa; Choperena, Santamaría, Erauste; Alcorta, Echave; Gallastegui, Almández, Chinchurreta, Serende y Balbás.

Goles: Minuto 31, falta contra la portería del Torrejón. La saca Santamaría, rebota en un defensa contrario y va a Alcorta, que de tiro raso marca el primer gol.

Con 1-0 acaba el primer tiempo.

Segundo tiempo, minuto 51 de partido, jugada de Almández por el lado derecho, se interna y cuando va a tirar es derribado por un defensa. Penalty, que tira Balbás y marca el segundo de tiro esquinado.

Minuto 60, Alcorta, de tiro raso marca el tercer gol al rematar una falta sacada por Santamaría.

Minuto 72, jugada de José María, interior del Torrejón que con fuerte disparo desde fuera del área, bate a Lasa y consigue el gol del Torrejón.

Minuto 76, Balbás, en jugada habilidosa, hace el 4-1.

Minuto 80, Balbás se interna, centra y Chinchurreta, establece el 5-1 definitivo.

Destacaron por el Torrejón, García, Ruiz y Leal. Del R. Unión, Choperena y Almández.

La derrota del once local el pasado domingo frente al Alfaro, ha sido contrarrestada esta tarde en un partido de clase y con jugadas de calidad, particularmente en la segunda mitad. La primera fue de juego atacante de los iruñeses pero sin remates claros, aunque hubo dos momentos de claro gol que fallaron Balbás y Chinchurreta. En la segunda parte, los iruñeses, con fútbol conjuntado hicieron la goleada. El Torrejón se hundió en la segunda parte, por la pesadez del terreno.

SANSE, 0; AT. MADRILEÑO, 1

San Sebastián, 28. (Mencheta). — Alineaciones:

Sanse: Leranos; Celayeta, Velasco, Maneiro; Arano, Zurutuza (Murillo); Viguera, Alonso, Juaristi, Iriarte y Echave.

At. Madrileño: Catalán; Vargas, Torán, Sierra; Luis, López; Gordillo, Mínguez, Prado, Vilchez (Rossi) y Corchado.

Arbitró, muy bal, el aragonés Yera del Campo, favorable a los visitantes en muchas ocasiones y sin aplicar ni una sola vez la ley de la ventaja; amonestó a Alonso y a Vargas por dos entradas peligrosas.

Goles:

0-1: 51 minutos, escapada por la derecha de Corchado con centro que tras fallar Gordillo y el meta Leranos manda a la red Vilches.

El At. Madrileño fue más equipo que el Sanse y mantuvo su imbatibilidad ante los donostiarras al tiempo que se llevaba los dos puntos de Atocha; ello fue debido a su mayor conjunción, a su seguridad defensiva, a su buen hacer en el centro del campo y a un trío de atacantes muy peligroso.

El equipo rojiblanco sólo se vio en apuros al final de la primera parte en los pocos minutos que el Sanse acertó a ligar juego y a lanzarse con decisión obre la portería contraria; en el resto del partido mandaron los visitantes y por eso hay que considerar justa su victoria, aunque tampoco el reparto de puntos habría sido descabellado.

Alonso, Iriarte y Viguera fueron los mejores entre los locales, mientras en el At. Madrileño sobresalió su conjunto con mención especial para Ruiz, Mínguez, Gordillo, Prado y Corchado.

EIBAR, 0; LOGROÑES, 1

Eibar, 28 (Mencheta).—Equipos: Eibar: Castañón; Zabala, Lersundi, Maguregui; Ibarzábal (Ontoria), Durango (Azcárate); Guesalaga, Patxi, Mandiola, Landáburu y Alonso.

Logroñés: Gòrostidi; Hernández, Belaza (Cameros), Ondarru; Goñi, Irízar; Araujo, Hernáez, Hugo, Loza e Iriarte (Cordón).

Arbitró el señor Benavente, mal. Sacó tarjetas blancas a Belaza y roja a Loza y Patxi, quedando los dos equipos con diez hombres a partir del minuto 38 de la segunda parte.

El único gol se produjo a los 35 minutos del segundo tiempo. En la misma línea de córner fue zancadilleado Cameros y muy riguroso el árbitro pitó penalty, que ejecutado por Hugo se convirtió en el gol de la victoria.

Tres minutos después de esta jugada, se produjo la agresión mutua de los dos expulsados.

El partido ha sido de absoluto dominio local, habiendo jugado el Eibar uno de sus mejores partidos, sin que le haya acompañado la suerte en los remates finales.

En el segundo tiempo, el Eibar ha acusado su esfuerzo, y no ha podido brillar a la altura del primero.

El Logroñés, que ha jugado en plan de contener en la fase inicial, físicamente ha aguantado mejor el partido, e incluso en el segundo tiempo ha dominado más que el equipo local, aunque en verdad sea dicho, las incursiones eibarresas llevaban siempre más peligrosidad que las del Logroñés.

Destacados por el Eibar, Mandiola y Guesalaga, y por el Logroñés, Gorostidi, Ondarru y Araujo.

TUDELANO, 2; SALMANTINO, 0

Tudela, 28 (Mencheta).—Equipos:

Tudelano: Alonso; Juan Carlos, Faustino, Hilos; Salvatierra I, Salvatierra II; Mena, Guri, Iriguibel, Solá y Munárriz. Sin cambios.

Salmantino: Redondo; Becerra, Adriano, Lauri; Marcos, Aparicio; García, Luengo, Mateos, Juan y Lino.

Sustituciones: En el minuto 74, se va Lauri y le sustituye Paco. En el 78, Boyero sustituyó a García.

Dirigió el partido el colegiado santanderino, Sr. Fernández Querente, que estuvo bien. Favoreció su labor la corrección y deportividad de los jugadores. Vieron la tarjeta blanca Adriano y Lauri, del Salmantino.

En el minuto 24 del primer tiempo hubo un servicio de Munárriz sobre Faustino en el centro del campo y éste bombea la pelota hacia el área visitante, y tras tocar con la cabeza un defensa, el balón, los desvía hacia atrás, lo que facilita a Iriguibel la recogida del balón que sin parar y desde cerca tira con la pierna izquierda, raso y cruzado, totalmente imparable.

En la segunda mitad, a los 20 minutos, hay un avance, por la banda izquierda del lateral. Hilos, que efectúa un servicio en horizontal que recoge Salvatierra I, punto al penalty, cediendo en corto a Iriguibel y éste tras pararla con el pecho, en tiro por bajo y desde cerca bate nuevamente al meta Redondo.

El partido, a pesar del triunfo del equipo de casa, fue en general de baja calidad, con fases de bastante aburrimiento, ya que los dos equipos no hicieron nada destacable.

El Salmantino, en sus contadísimos contrataques, no llevó gran peligro a la meta de Alonso.

(*Continúa en la página* 13)

Goleada del REAL UNION DE IRUN al TORREJON

LOS OTROS 3 GRUPOS DE TERCERA DIVISION

GRUPO PRIMERO

Santurce, 0; Laredo, 0.
Gijón, 3; Lemos, 0.
Arosa, 1; Pontevedra, 2.
Orense, 1; Bilbao At., 0 (suspendido por niebla a los 7 minutos del segundo tiempo).
Leonesa, 1; Baracaldo, 1.
Basconia, 0; Guecho, 1.
Guernica, 0; Sestao, 1.
Ferrol, 2; Torrelavega, 0.
Turón, 3; Langreo, 0.
Lugo, 1; Siero, 1.

GRUPO TERCERO

Onteniente, 0; Gerona, 1.
Gandía, 2; Huesca, 1.
Mallorca, 2; Ibiza, 1.
Sabadell, 7; Calella, 0.
Levante, 1; Vinaroz, 0.
Masnou, 0; Mestalla, 1.
Manresa, 3; Villarreal, 0.
Constancia, 0; At. Baleares, 0.
Lérida, 0; Olímpico, 0.
Endesa, 1; Villena, 0.

GRUPO CUARTO

Eldense, 1; A. D. Ceuta, 0.
Linense, 3; Jerez Ind., 1.
Almería, 2; Jaén, 0.
Albacete, 0; Badajoz, 1.
Cacereño, 3; Melilla, 0.
S. D. Melilla, 1; Portuense, 0.
Diter Zafra, 2; San Fernando, 0.
Linares, 1; Marbella, 0.
Imperio, 2; Algeciras, 2.
Jerez C. D., 2; Orihuela, 2.

Balonmano

División de Honor

Madrid, 28. (Alfil). — Resultados de los encuentros de balonmano disputados este fin de semana, en la División de Honor (novena jornada, aplazada del día 23 de noviembre).

Teucro, 14; Barcelona, 19.
At. Madrid, 30; Bidasoa, 16.
Calpisa, 28; Anaitasuna, 6.
Granollers, 21; Academia Octavio, 12.

PINTURAS MELLA
Venta y colocación de escayolas.
Teléfono 7 1 4 8 4 7. Santo Domingo de Guzman, 5.

SAENGER, S. A.

PRECISA:

Oficial de 1.ª de mantenimiento con experiencia en reparación de maquinaria en general:

— Reductores de velocidad.
— Variadores de velocidad.
— Compresores.
— Bombas de agua. fuel, etc.
— Sistemas hidráulicos.
— Mecanismos en general.
— Ajustes y tolerancias.
— Conocimientos de soldaduras, autógenas y eléctricas.
— Conocimientos de calderas de vapor y de agua (quemadores).
— No presentarse sin la experiencia indicada.

Polígono Industrial. . PALENCIA

M.C.D.2022

EL DIARIO PALENTINO

EL DIA DE PALENCIA

Director: JOSE LUIS ALONSO ALMODOVAR

EXTRA
FIN DE AÑO

1975

Instauración de la Monarquía en España

Los Reyes don Juan Carlos I y doña Sofía, con sus hijos, el príncipe Felipe y las infantas Elena y Cristina

(Foto Cifra Gráfica)

M.C.D.2022

Multiplique sus rendimientos con semillas de calidad

Agricultores Reunidos, S. A. (A. R. S. A.),

pone a disposición de los Agricultores españoles semillas selectas y certificadas y precintadas por el Instituto Nacional de Semillas y Plantas de Vivero.

CEBADAS DE 6 / c.

Variedades:

- Berta
- Monlon
- Hatif de Grignon
- Ager

CEBADAS DE 2 / c.

Variedades:

- Pallas
- Wisa
- Aurore
- Ceres

FORRAJERAS

Variedad:

- Veza Sativa

AVENAS

Variedad:

- Harver Cóndor

Laboratorio de suelos:

Análisis de tierra, abonos, etc.

Vivero de coníferas:

Abetos, Cipreses, Enebros, Thujas, etc.

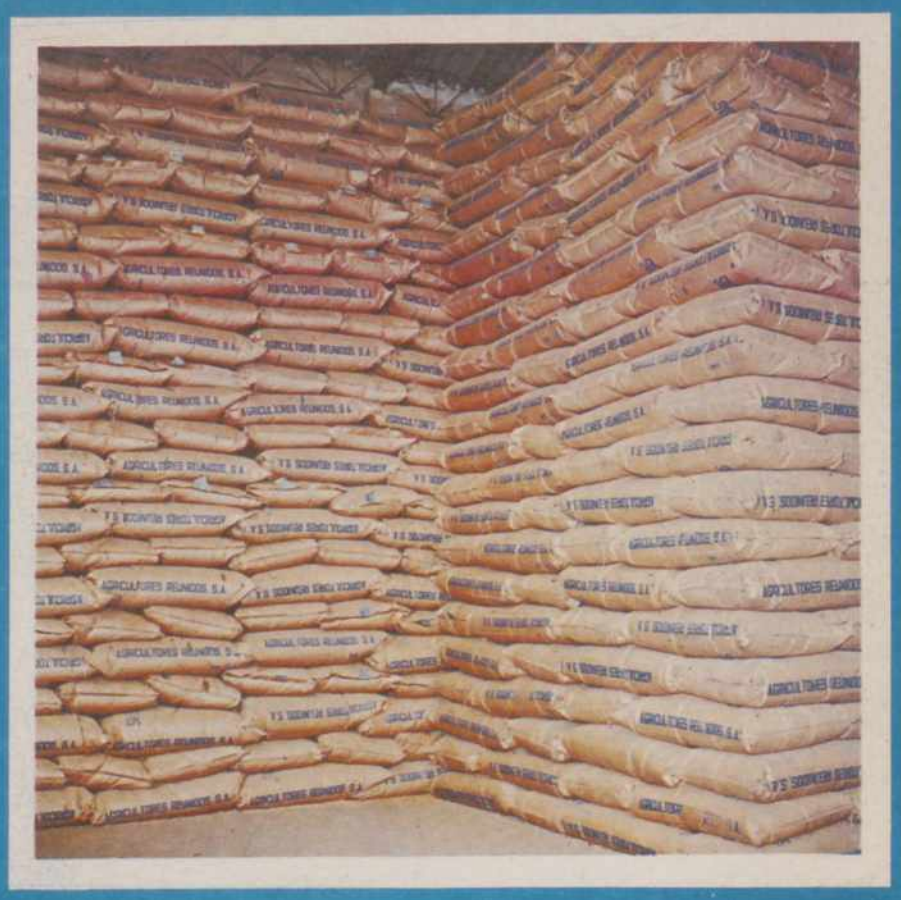

SEMILLAS CERTIFICADAS

Departamento Comercial: Mayor, 80, 3.° C - Tels. 72 51 99 - 72 54 49
Labaratorio y Centro de Selección: Ctra. de Burgos, km. 6,2 - Tel. 72 14 85
PALENCIA

JUGUETES

LIBROS INFANTILES
Y
JUVENILES

Los regalos para sus hijos
resueltos
visitando nuestros establecimientos

INDUSTRIAS GRAFICAS
DIARIO-DIA
Mayor, 99
Teléfonos 72 26 90 - 72 29 91

GRAFICAS AGUADO
Mayor, 98
Teléfono 72 27 84

M.C.D.2022